

BILANCIO CONSUNTIVO ESERCIZIO 2001

*** **

RELAZIONE SULLA GESTIONE

RELAZIONE ECONOMICA E FINANZIARIA

Al 1° gennaio 2001 il patrimonio netto della Fondazione ammontava a Lit. 203.543.888.396 e risultava costituito dal fondo di dotazione per Lit. 140.924.037.181 e da riserve per complessive Lit. 62.619.851.215.

Alla chiusura dell'esercizio 2001 il patrimonio netto ammonta a Lit. 206.319.444.396 con un incremento nominale di Lit. 2.775.556.000, derivante dagli accantonamenti consentiti dalle disposizioni legislative e statutarie e precisamente: alla riserva obbligatoria per Lit. 1.586.032.000 ed alla riserva per l'integrità del patrimonio per Lit. 1.189.524.000.

Tale patrimonio risulta così investito:

1. in beni immobili (sede della Fondazione) per Lit. 2.057.420.000,
2. in beni mobili e opere d'arte per Lit. 1.541.972.488,
3. in beni mobili strumentali per Lit. 1.936,
4. nelle seguenti partecipazioni:
 - i. in un Ente strumentale "FANOATENEO" per Lit. 5.000.000;
 - ii. nella società bancaria conferitaria, CARIFANO Cassa di Risparmio di Fano S.p.A., per Lit. 67.152.793.590;
5. in strumenti finanziari per la parte residua di Lit. 135.562.256.382.

Sugli investimenti in immobilizzazioni finanziarie, la partecipazione in CARIFANO Cassa di Risparmio di Fano S.p.A., la rendita è stata di Lit. 3.000.000.000 che rappresenta sul capitale investito di Lit. 67.152.793.590 il 4,467% netto.

Le attività investite in strumenti finanziari in gestione patrimoniale individuale risultano complessivamente alla data di chiusura dell'esercizio pari a Lit. 147.785.552.482, mentre le disponibilità liquide sul conto corrente di tesoreria ammontano a Lit. 250.651.293, per un totale di mezzi finanziari di Lit. 148.036.203.775.

Il portafoglio in gestione risulta così allocato:

1. obbligazioni, titoli di stato, sicav e fondi obbligazionari italiani ed esteri per Lit. 120.485.098.050 pari al 81,53%;
2. azioni italiane, estere, sicav e fondi azionari italiani ed esteri per Lit. 25.343.134.821 pari al 17,15%;
3. liquidità per Lit. 1.957.319.547 pari al 1,32%

Nell'anno la consistenza media annua del patrimonio gestito in strumenti finanziari è risultata di Lit. 147.178.010.086.=, con una rendita totale netta di Lit. 2.347.634.966.=, pari ad un rendimento del 1,59%, contro un benchmark ponderato per investimenti della specie del 0,36%, soddisfacente, tenuto conto dell'andamento dei mercati finanziari.

L'asset del portafoglio in gestione patrimoniale individuale ha presentato mediamente nell'anno investimenti azionari del 19,025%, con una punta massima del 21,089% e minima del 16,406%.

Su di un capitale medio investito di Lit. 214.330.803.676 è stata registrata una rendita di Lit. 5.347.634.966 pari al 2,495%

Il risultato netto dell'esercizio di Lit. 7.930.158.079, è comprensivo dei proventi straordinari derivanti dalla conclusione favorevole delle vertenze fiscali instaurate per il recupero del credito d'imposta sui dividendi degli esercizi 1992/93, 1993/94 e 1994/95, che complessivamente ammonta a Lit. 3.468.143.590.

Detto risultato netto d'esercizio rappresenta il 3,90% del capitale netto presente al 1° gennaio 2001. La rendita risulta apprezzabile, perché permette accantonamenti soddisfacenti alle riserve: obbligatoria e per l'integrità del patrimonio, anche se non sufficienti a coprire l'indice d'inflazione dell'anno pari al 2,70%.

Già nel 1999 ci si è resi conto che, per effetto della caduta verticale dei tassi, gli investimenti finanziari

fino allora adottati, in prodotti finanziari privi di rischio (obbligazionari), non potevano costituire i soli investimenti finanziari.

Con la strategia di prevedere un orizzonte temporale d'investimento da uno a tre o cinque anni, con accantonamenti prudenziali a valere sulla valutazione al mercato dei fondi d'accumulo, era possibile un investimento percentuale in prodotti finanziari azionari a basso rischio, per produrre un'azione di aumento (leverage) dei rendimenti.

Sulla scorta di una "frontiera efficiente" elaborata dai gestori si è puntato ad ottenere, con un minimo indice di rischio in funzione dell'orizzonte temporale, un rendimento netto atteso del 5% su base annua. Comunque un risultato positivo che non fosse inferiore al tasso d'inflazione anche quando le condizioni previsionali dei mercati non si fossero realizzate fino al limite del 90%.

L'elaborazione doveva tener conto: di un asset bilanciato tra azioni (da zero a un massimo del trenta per cento) e obbligazioni o liquidità a discrezione del gestore; che le obbligazioni avessero una "duration" non superiore a cinque anni ed il "rating" dell'emittente non fosse inferiore ad "A". L'utilizzo, solo per copertura dei rischi, di prodotti finanziari "derivati" (futures, opzioni, ecc.).

Relativamente alle modalità di selezione dei gestori, a suo tempo fu fatta un'indagine attraverso piattaforme informatiche - in possesso di Banca Aletti & C. - sulle performance dei gestori di fondi a livello internazionale; sulla scorta di tali dati, si è proceduto a richiedere ai soggetti di maggiore rilievo proposte debitamente corredate da informazioni riguardanti in particolare l'organizzazione interna, i punti di riferimento italiani, gli staff tecnici ed i loro curriculum, le strategie di investimento, il controllo del rischio, le condizioni economiche per lo svolgimento del mandato con i presupposti sopra specificati. E' stata così compilata una "short-list" dalla quale sono stati scelti i gestori più rispondenti alle esigenze della Fondazione.

I risultati ottenuti dai gestori nel 1999 sono stati particolarmente brillanti, un po' meno quelli del 2000 e del 2001.

Indubbiamente l'anno appena trascorso - il 2001 - si è dimostrato tra i più travagliati, anche dal punto di vista finanziario, che la storia ricordi.

Al contrario delle aspettative che prevedevano uno scenario economico non recessivo, le principali economie mondiali si sono trovate a dover fronteggiare un contesto ambientale decisamente negativo, aggravato purtroppo dalle note vicende terroristiche.

Le borse hanno vissuto momenti altalenanti e comportamenti non sempre razionali, con violenti movimenti ribassisti a marzo e a settembre ed altrettanto bruschi recuperi in primavera e autunno, peraltro non sufficienti a riequilibrare i conti finali.

In particolare, le borse statunitensi e quelle europee hanno fatto segnare un regresso medio, secondo gli indici considerati, compreso tra il 10 e il 25%. L'arretramento della borsa giapponese - peraltro quasi assente dai nostri portafogli - sfiora per il 2001 il 30%, tenendo conto del deprezzamento dello yen nei confronti dell'euro.

Ancora più negativi i risultati dei listini tecnologici con valutazioni, in molti casi più che dimezzate.

Le ragioni di tali pesanti risultati sono da ricercare nel continuo rallentamento dell'economia mondiale. Le politiche espansive poste in atto per rilanciare le economie, hanno determinato un cospicuo abbassamento dei rendimenti a breve, accompagnato da una marcata volatilità di quelli a lungo termine, che soprattutto negli ultimi mesi ha subito un sensibile innalzamento, ridimensionando i corsi dei corrispondenti titoli obbligazionari.

Indubbiamente i nostri portafogli, sebbene costruiti con un asset prudente, ma per un orizzonte temporale da 1 a 5 anni, hanno subito perdite sulle quote azionarie, compensate dalle rendite sugli investimenti obbligazionari che però per le ragioni sopra riportate sono state nominalmente limitate. Per i risultati dei singoli gestori comparati ai benchmark e la composizione dei loro asset si rinvia alle tabelle esposte in nota integrativa.

Nell'anno non sono state effettuate operazioni di dismissione di partecipazioni bancarie, né si devono registrare a livello gestionale fatti di rilievo avvenuti dopo la chiusura dell'esercizio.

Ad oggi, fine marzo 2002, resta difficile fare previsioni sulla gestione economico finanziaria, poiché questa è strettamente legata al reddito degli investimenti che al momento non possono essere che finanziari.

E' opinione comune dei responsabili delle Banche Centrali Mondiali, d'analisti e gestori che la svolta per la ripresa espansiva dell'economia sia già iniziata.

Ne consegue che pur optando, nel medio termine, per una visione moderatamente ottimista sui mercati finanziari, abbiamo proceduto ad una revisione della consistenza affidata singolarmente ai gestori, per sottoscrivere polizze di capitalizzazione con rendimenti minimi garantiti e, concordato con i gestori, politiche di gestione volte ad enfatizzare il controllo del rischio e la preservazione del capitale, con gestioni quantistiche e investimenti non correlati.

BILANCIO DI MISSIONE

Gli interventi nei settori istituzionali

La Fondazione Cassa di Risparmio di Fano, persona giuridica privata senza fini di lucro, persegue scopi di utilità sociale e di promozione dello sviluppo economico, nel rispetto delle tradizioni originarie intervenendo preminentemente nei settori rilevanti quali la ricerca scientifica, l'istruzione, l'arte e la cultura, la conservazione dei beni culturali e ambientali, la sanità e l'assistenza alle categorie sociali deboli.

Nella sua attività si ispira ai principi di sussidiarietà.

Questi obiettivi, sanciti dallo Statuto aggiornato il 16 giugno 2000 in attuazione della legge 23 dicembre 1998 n° 416, del Decreto Legislativo 15 maggio 1999 n° 153 e dell'Atto di Indirizzo dell'Autorità di Vigilanza in data 10 agosto 1999, hanno sollecitato la Fondazione, così come peraltro è avvenuto negli esercizi precedenti, a svolgere la propria attività sulla base di criteri e principi che hanno assicurato la massima trasparenza attraverso la motivazione delle scelte, la migliore utilizzazione delle risorse e l'efficacia degli interventi.

La Fondazione è sempre più consapevole dell'importante ruolo che è chiamata a svolgere per la comunità locale.

Questo ruolo la stimola a confrontarsi continuamente con gli Enti pubblici e privati e con le associazioni che a vario titolo operano sul territorio, perché le scelte erogative siano sempre più rispondenti ai bisogni prioritari della collettività.

In questa ottica l'attività erogativa ha puntato sempre di più su interventi di grande valenza sociale ed economica che hanno richiesto un crescente impegno progettuale.

Tuttavia non sono stati trascurati piccoli interventi diretti a sostenere significative ed articolate iniziative in grado di soddisfare bisogni ed esigenze presenti sul territorio.

La Fondazione ha operato privilegiando criteri di programmazione pluriennale attraverso anche la definizione di iniziative proprie finanziate e realizzate autonomamente o in sinergia con altri soggetti pubblici e privati. Al riguardo hanno assunto particolare significato alcune iniziative che hanno portato, grazie al coordinamento svolto dalla nostra Fondazione, ad interventi attuati con la partecipazione di un folto gruppo di imprenditori locali.

Quando la Fondazione ha finanziato iniziative proposte da altri enti il suo ruolo è stato comunque sempre attivo, non limitandosi a quello dell'"ufficiale pagatore".

La Fondazione infatti ha concorso in molti casi alla elaborazione o al miglioramento dei progetti proposti per aumentarne l'efficacia ed evitare la dispersione delle risorse disponibili, attuando peraltro un controllo non solo contabile sui risultati conseguiti.

La trasparenza e le motivazioni delle scelte

I criteri e le modalità in base ai quali sono state disposte le erogazioni e altre forme di intervento, sono state adeguatamente pubblicizzate attraverso i media locali, il nostro Notiziario, che viene stampato con cadenza trimestrale, l'Albo della Fondazione e il frequentatissimo sito internet.

Come peraltro è previsto dall'art. 6 del Regolamento dell'attività istituzionale, per iniziative che hanno avuto quali possibili destinatari determinati soggetti o categorie di cittadini, (ad esempio borse di studio o finanziamento dei programmi pluriennali 2001/2003 di cui parleremo più avanti), la Fondazione ha sempre provveduto alla emanazione di avvisi pubblici diramati attraverso i più efficaci mezzi di diffusione.

Le modalità per le erogazioni

Le domande o proposte di erogazione, dopo la necessaria attività istruttoria che viene svolta dalla Segreteria (secondo una precisa procedura aggiornata a seguito dell'approvazione del Decreto Legislativo 15 maggio 1999 n° 153), vengono sottoposte prima al parere delle competenti Commissioni Consultive (una per ogni settore d'intervento) e poi all'approvazione del Consiglio di Amministrazione.

Rapporti con la Banca partecipata

La partecipazione della Fondazione nella conferitaria Cassa di Risparmio S.p.A. ammonta a n. 5.000.000 di azioni pari al 33,38% del capitale, per un valore di bilancio di £. 67.152.793.590.

Il dividendo distribuito nel 2001 (anno di riferimento 2000) è stato di £. 600 per azione. Per la Fondazione £. 3.000.000.000.

Nel 2001 la Banca ha svolto un'intensa attività di riorganizzazione su base tecnologica e con corsi di formazione che hanno interessato tutto il personale. Ciò ha portato la partecipata ad ottenere un più alto livello di efficienza organizzativa e soprattutto una maggiore redditività.

I risultati del bilancio 2001 confermano la svolta favorevole impressa dai nuovi organi amministrativi e direzionali, tanto che il dividendo che sarà erogato per l'esercizio 2001 di €0,44 (lire 852) per azione comporterà per la Fondazione un introito di €2.200.000 (pari a £.4.259.794.000), il più alto degli ultimi dieci anni.

Struttura operativa della Fondazione

La struttura operativa della Fondazione che consiste in n. 3 dipendenti a tempo indeterminato oltre al Segretario Generale si è dimostrata agile e flessibile, con ottime capacità di sostegno e collaborazione agli organi istituzionali e a dare concrete risposte ai soggetti pubblici e privati che quotidianamente si rivolgono alla Fondazione per informazioni, chiarimenti, istanze, ecc..

Oltre a ciò la struttura affronta con professionalità e zelo tutte le problematiche connesse con l'istruttoria delle pratiche soggette a deliberazione degli organi volitivi, ivi comprese quelle che attengono le erogazioni nei settori di intervento, nonché i programmi e i progetti comuni.

Come si evince dai dati contabili la struttura assorbe limitate risorse finanziarie, data la stringatezza della sua composizione.

Acquisto della sede di Via Monteverchio 114 a Fano

Dopo una lunga trattativa condotta con la Banca Conferitaria – Cassa di Risparmio di Fano – nel corso dell'anno si è perfezionato l'accordo per l'acquisto del 2° e 3° piano dell'edificio di via Monteverchio, 114. Tale acquisto consente alla Fondazione di destinare a sede ed uffici le nuove superfici finalmente idonee (attualmente parte degli uffici sono ubicati a piano terra, e parte nell'area museale al 1° piano, con notevoli disagi e disservizi, anche in assenza di un ascensore, peraltro già previsto in sede di nuova sistemazione).

L'acquisto consente peraltro di riservare tutto il primo piano a sala espositiva, museale, biblioteca a diretta fruizione della collettività e per incrementare a Fano gli spazi destinati alla cultura, all'arte, alla ricerca.

L'attività dell'Ente

Rilevante è l'attività svolta dagli organi istituzionali e dalla struttura della Fondazione. Nell'anno in esame risultano protocollate, in arrivo, 2.549 lettere mentre quelle in partenza sono state 778.

L'Assemblea dei Soci è stata convocata due volte; il Consiglio Generale sei; il Consiglio di Amministrazione nove.

Nell'ambito dell'attività di quest'ultimo sono state adottate n° 325 delibere di cui 101 riguardanti l'approvazione di altrettanti progetti.

Di tutte le domande pervenute, accolte o respinte, è stata comunque data tempestiva comunicazione recante le motivazioni del provvedimento adottato.

Il Collegio dei Revisori ha svolto un'attenta e vigile attività di controllo riunendosi per 5 volte e partecipando a tutte le riunioni degli organi volitivi e dell'Assemblea.

A sostegno della complessa e molteplice attività del nostro Ente sono intervenuti gli organi consultivi con i loro preziosi pareri: n° 16 sedute dei Gruppi di Lavoro del Consiglio Generale e n° 34 sedute delle Commissioni di studio del Consiglio di Amministrazione.

Rispetto alla prevista disponibilità di Lit. 4.800.000.000, ai quattro settori di intervento è stato possibile erogare solo Lit. 3.212.818.845 (€1.659.282,46).

Le erogazioni deliberate nel 2001, suddivise per "settori" e a seconda che si tratti di impegni assunti in esercizi precedenti o in base al programma triennale o a quello ordinario, sono di seguito indicate.

La valutazione dei progetti è stata condotta in base ad una precisa normativa regolamentare da tempo vigente e recentemente aggiornata a seguito della riforma Ciampi-Pinza del 1998/99; normativa che è stata richiamata nella relazione al bilancio 2000.

Previsioni e disponibilità effettive

Settori	Erogazioni Previste	Erogazioni deliberate					
		numero interventi	Impegni precedenti	piano triennale	Programma ordinario	Totale	%
Sanità	400.000.000	7	-	-	392.090.608	392.090.608	12,20
Arte e Cultura – Conservazione e valorizzazione dei beni ambientali	1.625.800.000	49	44.475.578	572.008.834	650.043.034	1.266.527.446	39,43
Assistenza alle categorie sociali deboli	1.824.200.000	21	109.214.433	228.702.916	318.201.081	656.118.430	20,42
Istruzione e Ricerca Scientifica	950.000.000	24	350.000.000	49.400.000	498.682.361	898.082.361	27,95
TOTALI	4.800.000.000	101	503.690.011	850.111.750	1.859.017.084	3.212.818.845	100

Come si rileva dalla tabella di seguito esposta le iniziative finanziate sono principalmente localizzate in aree dove storicamente ha operato la Cassa di Risparmio di Fano. Quelle riferite alla Regione Marche riguardano progetti approvati dalla Consulta Regionale delle Fondazioni Marchigiane di origine bancaria nell'ambito della sua attività consortile.

Territorio di riferimento	N° interventi	Importi erogati		%
		Lit.	€	
Fano	37	748.939.704	386.795,08	23,31
Comprensorio di Fano	25	1.063.886.175	549.451,35	33,11
Regione Marche	5	305.666.508	157.863,58	9,51
Barchi	2	113.333.334	58.531,78	3,53
Cartoceto	6	149.601.232	77.262,59	4,66
Fossombrone	2	11.500.000	5.939,25	0,36
Mondolfo	3	17.755.766	9.170,09	0,55
Montemaggiore al Metauro	0	0	0	0,00
Monte Porzio	2	31.216.000	16.121,72	0,97
Orciano di Pesaro	3	51.074.462	26.377,76	1,59
Pergola	1	32.166.667	16.612,70	1,00
Piagge	1	21.666.667	11.189,90	0,67
Saltara	3	343.166.667	177.230,79	10,68
SanCostanzo	5	211.666.667	109.316,71	6,59
Serrungarina	0	0	0	0,00
Senigallia	4	50.347.896	26.002,52	1,57
ACRI (Comunità Italo-Americana di New York)	1	30.831.100	15.922,93	0,96
Monterado (*)	1	30.000.000	15.493,71	0,94
TOTALI	101	3.212.818.845	1.659.282,46	100

(*) Per l'apertura di un Centro diurno al servizio degli anziani Mondolfo, Monte Porzio, San Costanzo e Monterado

Tutti gli interventi finanziati dalla Fondazione sono indicati in calce alla pubblicazione suddivisi: per settori d'intervento, per soggetti beneficiari e per la loro finalizzazione.

Di seguito vengono riportate le tabelle afferenti le erogazioni per "soggetti beneficiari" e "finalizzazione":

Distribuzione delle risorse erogate per soggetti beneficiari

Anno 2001

N°	Soggetti beneficiari	Importi erogati		%
		Lit.	€	
1	Ospedali e strutture ospedaliere	413.574.608	213.593,46	12,87
2	Amministrazione pubblica	894.904.046	462.179,37	27,85
3	Enti e organizzazioni assistenziali	615.053.016	317.648,37	19,14
4	Organizzazioni ecclesiastiche e religiose	73.012.000	37.707,55	2,27
5	Università e centri di ricerca	424.400.000	219.184,31	13,21
6	Istituzioni scolastiche	72.300.000	37.339,84	2,25
7	Associazioni culturali e Comitati	288.933.694	149.221,80	9,00
8	Collettività locale in genere (su iniziativa della Fondazione)	430.641.481	222.407,76	13,41
TOTALI		3.212.818.845	1.659.282,46	100

Distribuzione delle risorse erogate per finalizzazione degli interventi Anno 2001

N°	Finalizzazione degli interventi	Importi erogati		%
		Lit.	€	
1	Acquisto apparecchiature mediche	384.940.608	198.805,23	11,98
2	Restauro edifici storici	624.445.746	322.499,31	19,44
3	Realizzazione e potenziamento centri di accoglienza e diurni per categorie deboli	563.551.349	291.049,98	17,54
4	Iniziative culturali	464.085.244	239.680,03	14,44
5	Creazione e potenziamento del polo universitario	399.400.000	206.272,89	12,43
6	Acquisizione di opere d'arte	720.000	371,85	0,02
7	Servizi Socio-Assistentiali	96.350.100	49.760,67	3,00
8	Restauro affreschi, tele, arredi lignei e organi storici	99.675.867	51.478,29	3,10
9	Allestimento e potenziamento biblioteche e laboratori scolastici	220.000.000	113.620,52	6,85
10	Iniziative editoriali	84.707.199	43.747,62	2,64
11	Borse di studio	66.007.311	34.089,94	2,05
12	Formazione professionale	118.800.000	61.355,07	3,70
13	Convegni	47.635.421	24.601,64	1,48
14	Attività di didattica nelle scuole	42.500.000	21.949,42	1,33
TOTALI		3.212.818.845	1.659.282,46	100

Esaminando nel dettaglio gli interventi finanziati nell'esercizio trascorso rileviamo che:

- sono aumentati, rispetto agli esercizi precedenti, i progetti che hanno richiesto un consistente impegno economico e che sono stati finanziati in più esercizi (di norma tre), a dimostrazione di un crescente sforzo progettuale. Si tratta di n° 18 progetti di grande valenza sociale per una spesa complessiva di Lit. 1.500.000.000 (€ 774.685,35) circa, pari ad oltre il 45% delle risorse erogate nel 2001;
- gli interventi minori, quelli al di sotto di Lit. 10 milioni, anche se sono aumentati numericamente rispetto all'esercizio precedente, rappresentano solo il 5% del totale complessivo delle risorse erogate nell'esercizio. Si tratta di n° 46 interventi per una spesa complessiva di circa Lit. 171.000.000

(€ 88.314,13) che comunque sono pienamente rispondenti ai programmi approvati dal Consiglio Generale e sono stati selezionati avuto riguardo alla migliore utilizzazione delle risorse e all'efficienza ed efficacia degli interventi proposti.

Questi sono gli interventi finanziati nel 2001, suddivisi per classi di importo e in relazione alla progettazione pluriennale:

Settore d'intervento	Inf. A 10	Da 10 a 50	Da 50 a 200	Da 200 a 500	Totali
"Istruzione e Ricerca Scientifica"	6	16	1	1	24
"Arte e Cultura, conservazione e valorizzazione dei beni ambientali e culturali"	29	13	5	2	49
"Sanità"	4	1	2	0	7
"Assistenza alle categorie sociali deboli"	7	11	3	0	21
TOTALE	46	41	11	3	101

Interventi con finanziamenti pluriennali

Settore d'intervento	N°
"Istruzione e Ricerca Scientifica"	3
"Arte e Cultura, conservazione e valorizzazione dei beni ambientali e culturali"	11
"Sanità"	0
"Assistenza alle categorie sociali deboli"	4
TOTALE	18

Come verrà chiarito più avanti gli interventi finanziati rispondono a diverse tipologie operative.

La maggior parte di questi sono stati resi possibili grazie a iniziative degli enti pubblici o privati interessati, nella tradizione del ruolo svolto dalla Fondazione quale azienda di erogazione o "grant making".

Un altro filone di intervento riguarda progetti che hanno potuto concretizzarsi grazie al coordinamento e allo stimolo esercitato dalla Fondazione.

Al finanziamento di alcuni tra questi importanti progetti hanno concorso enti ed imprese locali.

La Fondazione nelle due forme di intervento cui si è accennato sopra, è intervenuta con contributi che vanno dal 30 al 60 % della spesa.

Quindici progetti, infine, per un totale di circa Lit. 400 milioni, oltre ad essere stati ideati e progettati all'interno della Fondazione, sono stati finanziati interamente con mezzi propri.

* * * *

Esaminiamo ora, settore per settore, i progetti e le iniziative che hanno caratterizzato l'attività della Fondazione nell'esercizio trascorso, tenuto conto degli impegni già assunti nei precedenti esercizi, di quelli di cui al programma per il triennio 2001/2003 e del programma ordinario.

"Istruzione e Ricerca Scientifica"

Impegni già assunti per il 2001 sulla base di programmi precedentemente adottati

Fanoateneo

Fanoateneo ha visto incrementata nel corso del 2001 la sua attività nel campo scientifico e in particolare della ricerca attraverso il collegamento di quest'ultima con il mondo imprenditoriale ed agricolo. Il collegamento è incentrato e motivato nell'esigenza della certificazione dei prodotti agro-industriali, dal momento che il mercato e in particolare i consumatori esigono sempre di più la certezza della qualità, la trasparenza delle sperimentazioni, la individuabilità *ex origine* del prodotto.

La Fondazione ha pertanto continuato a sostenere con finanziamento non trascurabile (Lit. 350.000.000, ridotte a Lit. 300.000.000 nel 2002) l'attività dell'Associazione fanese che, come noto, si articola principalmente in quella didattica con il Corso di Laurea in Biotecnologie Agro-Industriali, ormai al 6° anno accademico.

Il 19 aprile p.v. – nel corso di un incontro/convegno – verrà presentato all'opinione pubblica il RAPPORTO SU FANOATENEIO sin dalla sua istituzione: rapporto ricco di notizie, documenti, riferimenti, dati statistici e contabili, risultati conseguiti ed elementi per definire le future prospettive e strategie dell'Associazione.

Programma pluriennale per il triennio 2001/2003

A detto programma era stata riservata nel triennio indicato una cifra complessiva di Lit. 600.000.000 (€309.874,14).

Le erogazioni dovevano riguardare l'acquisto di apparecchiature per ricerche volte a migliorare l'attività didattica, la qualità della vita e a promuovere lo sviluppo culturale, economico e sociale del territorio.

La Fondazione si era riservata di intervenire finanziando i progetti meritevoli con un contributo a fondo perduto fino ad un massimo di 50% della spesa ammissibile al netto di eventuali contributi da parte di altri Enti.

Era previsto anche un contributo pari al 50% degli interessi da corrispondere per eventuali mutui bancari sulla parte di spesa non coperta dal contributo a fondo perduto.

I benefici finanziari sopra indicati, come previsto da apposito avviso pubblico adeguatamente pubblicizzato, potevano essere conseguiti da Associazioni di Comuni o Comuni, Centri e Istituzioni di ricerca e di istruzione con sede nel territorio di operatività della Fondazione.

Fra le domande pervenute l'unica meritevole di accoglimento è stata ritenuta quella dell'Università degli Studi di Urbino per la realizzazione di un laboratorio per la produzione di proteine ricombinanti presso il D.U. in Biotecnologie Agro-Industriali di Fano, per una spesa complessiva di Lit. 148.200.000 (€76.538,91) da erogare in tre esercizi (2001/2003).

Il progetto è già in fase avanzata di realizzazione e potrà concretamente essere produttivo di risultati nel campo della diagnostica terapeutica e vaccini sin dalla fine di questo esercizio.

Programma ordinario

Per il programma ordinario (annuale) è stata impegnata la somma di Lit. 498.682.361 (€257.547,95).

Per una sempre maggiore qualificazione del Corso di laurea breve in biotecnologie agro-industriali, giunto al 6° anno accademico, sono state assegnate n° 10 borse di studio (per una spesa complessiva di Lit. 13.000.000 pari ad € 6.713,94) ad altrettanti studenti che hanno svolto stages presso importanti aziende italiane del settore agro-alimentare.

Attualmente gli studenti iscritti al corso sono 105 molti dei quali provenienti da fuori regione ed anche quest'anno, nell'ambito dell'attività del Corso, è stato organizzato un "master" in sinergia con l'Università di Greenwich con 35 partecipanti.

Sono state inoltre finanziate le seguenti borse di studio riservate a giovani laureati residenti nel territorio di operatività della Fondazione:

- a) una borsa di studio nell'ambito dell'iniziativa della Provincia di Pesaro e Urbino "Idee per progetti europei" (Lit. 15.000.000 pari ad €7.746,85);
- b) una borsa di studio per la partecipazione di un giovane laureato ad un corso professionale e manageriale presso l'ISTAO di Ancona (Lit. 12.000.000 pari ad €6.197,48);
- c) una borsa di studio per una ricerca su "Informazione in sanità tra prassi, normativa ed etica" riservata a giovani laureati in Giurisprudenza, Filosofia, Psicologia e Sociologia (Lit. 18.000.000 pari ad €9.296,22);
- d) cinque borse di studio per la partecipazione al corso di preparazione alla professione di incastonatore orafo organizzato dall'Istituto Statale d'Arte "Apolloni" di Fano (Lit. 5.000.000 pari ad €2.582,28);

Infine è stata finanziata (il bando è tuttora in corso), d'intesa con l'Università degli Studi di Urbino, una ricerca sul fiume Metauro (così come negli anni precedenti è stato fatto per il torrente Arzilla) al fine di pervenire ad una gestione più corretta del suo bacino.

Non meno significativi sono risultati i seguenti progetti rivolti ad alcuni istituti scolastici del territorio.

- Progetto "Bandiere e Costituzione – Fondamenti di una cultura che si sviluppa dalla dimensione locale e nazionale a quella europea" per promuovere nelle nuove generazioni:
 - il senso di appartenenza alla comunità locale e alla dimensione europea;
 - l'educazione alla legalità e al rispetto dei principi costituzionali;
 - la conoscenza, il riconoscimento e la valorizzazione della diversità intesa come valore nell'ottica dell'educazione alla convivenza democratica;
 - la graduale assunzione di valori tipici della propria cultura nel rispetto delle altrui differenze.

L'iniziativa è rivolta agli alunni delle V^a classi elementari (n° 1.000) delle scuole del territorio di operatività della Fondazione.

- Progetto "Scuola-Impresa"

Per la partecipazione degli studenti delle classi IV^a degli Istituti Tecnici Commerciali "C. Battisti" di Fano e "Donati" di Fossombrone e Istituto per il Commercio e per le attività turistiche "A. Olivetti" di Fano a stages presso aziende e studi professionali locali (Lit. 43.800.000 pari ad €22.620,81);

- Acquisto di un pianoforte per lo svolgimento di attività didattica in campo musicale presso l'Istituto di Istruzione Superiore "Nolfi" di Fano (Lit. 20.000.000 pari ad €10.329,14);
- Attività didattica rivolta ad alunni delle scuole elementari per la mostra "L'ANIMA E LE COSE: La Natura Morta nell'Italia Pontificia nel XVII e XVIII secolo" (Lit. 4.000.000 pari ad €2.065,83);
- Progetto "Vivere il paese" rivolto alle scuole materne, elementari e medie di San Costanzo per il recupero delle tradizioni popolari del loro comune (Lit. 2.000.000 pari ad €1.032,91);
- Progetto "Il libro sul banco – Il Bancarella nelle scuole 2001". Una iniziativa legata al prestigioso evento letterario "Premio Bancarella" di rilevante impatto rivolto a promuovere e diffondere la letteratura tra i giovani studenti degli istituti superiori della provincia (Lit. 1.500.000 pari ad €774,69).

E' stato finanziato il progetto "Le nuove tecnologie della formazione" (Lit. 200.000.000 pari ad € 103.291,38): l'obiettivo è quello di consentire agli alunni delle scuole elementari e medie del comprensorio l'apprendimento dell'informatica, delle lingue straniere e l'utilizzo della multimedialità (attraverso la dotazione di appositi laboratori).

Questo progetto avrà valenza pluriennale; ad esso concorreranno imprenditori locali, che hanno già espresso al riguardo vivo interesse, Comuni e istituzioni scolastiche.

Per quanto concerne il settore più specifico della formazione professionale:

- Sono stati finanziati (Lit. 20.000.000 pari ad € 10.329,14) due corsi musicali coordinati dalla Confraternita del Suffragio di Fano (per strumenti a fiato e coro di musica gregoriana) e dell'Organizzazione Vallato di Fano (per strumenti a fiato) ai quali hanno partecipato oltre 80 giovani;
- È stato inoltre bandito un concorso volto a stimolare fra i giovani attività imprenditoriali di tipo innovativo nei settori artigianale e industriale. Fra le proposte pervenute sono state premiate le seguenti "idee":
 - *Progettare, produrre e commercializzare una piastra radiante da arredo* (ing. Ludovico Panunzi di Fano);
 - *Creare un'azienda che produca integratori alimentari utilizzando la sostanza vegetale scartata durante il processo di precommercializzazione dei prodotti agricoli* (D.U. in Biotecnologia Agro-Industriali Lucia e Laura Busca di Fano);
 - *Creazione di un centro studiato per la realizzazione di corsi di "Guida Sicura"* (ragionieri Gianluca Nattoni e Marco Lanci di Fano);
 - *Coordinare la raccolta dei crostacei a bordo dei pescherecci, effettuare trattamento chimico su scala pilota e confezionare l'ossichitina e il chitosano* (dott.ssa Giovanna Fabbri di Fano).

La cerimonia di premiazione, con l'intervento di S. E. il Vescovo di Fano, Fossombrone, Cagli e Pergola Mons. Vittorio Tomassetti e del Presidente dell'Assindustria della Provincia di Pesaro e Urbino Paolo Andreani, ha avuto luogo nei restaurati locali della Sala Capitolare di S. Agostino.

- Sono state assegnate n° 8 borse di studio (Lit. 10.000.000 pari ad € 5.164,57) ai giovani più meritevoli che hanno partecipato al corso di formazione "Costruttori di figure e carri allegorici" finanziato dal Fondo Sociale Europeo per consolidare la gloriosa tradizione fanese collegata al Carnevale.

Nell'ambito del suddetto corso di formazione, al quale hanno partecipato n° 20 giovani, la Fondazione ha finanziato (Lit. 20.440.000 pari ad € 10.556,38) la realizzazione del secondo manuale "La Cartapesta e il Carnevale" curato dal prof. Pierluigi Piccinetti che, unitamente a quello realizzato nel 1999 ("Modellare con la gommapiuma", sempre a cura dello stesso Piccinetti), ha costituito un valido supporto per migliorare il corso di formazione dei giovani carristi.

Anche nell'esercizio trascorso, visto il successo delle precedenti edizioni, sono stati attribuiti n° 2 premi di Lit. 5.000.000 (€ 2.582,28) ciascuno alle migliori tesi di laurea riguardanti Fano e il suo territorio. La scelta dei vincitori è stata effettuata da un'apposita Commissione composta dal Vice Presidente ing. Paolo Luzi, dai proff. Franco Battistelli, Alberto Berardi, Aldo Deli e dell'arch. Nazario D'Errico che hanno esaminato n° 14 lavori pervenuti.

Infine la Fondazione ha finanziato, con una spesa complessiva di Lit. 13.992.000 (€7.226,26):

- la pubblicazione sul sito internet del CD ROM "Valle del Metauro- Ambiente e storia": progetto che come si ricorderà è stato realizzato negli anni precedenti anche con un significativo contributo della Fondazione;
- il convegno "Planetario e museo interattivo della Scienza nella Villa del Balì " svoltosi nella sala di rappresentanza della Fondazione con la partecipazione di insigni studiosi di fisica;
- la presentazione a Senigallia del volume su Ruggero Mariotti "Vita da deputato" dedicato a un protagonista della vita politica ed amministrativa del secolo scorso.

"Sanità"

Nel corso dell'esercizio appena concluso, d'intesa con l'Azienda Sanitaria n° 3 e l'**Associazione Cardiopatici Fanesi**, è stato messo appunto il progetto "Un cuore che rinasce" per l'installazione di n° 20 defibrillatori nel Comune di Fano per garantire la realizzazione di una struttura che operi rapidamente, con interventi di "soccorso e salvataggio" in caso di arresto cardiaco.

La completa realizzazione del progetto prevede la formazione e preparazione di "operatori laici" cioè di semplici cittadini, non necessariamente operatori sanitari, che attraverso corsi di preparazione, tuttora nella fase di svolgimento, acquisiscano adeguata competenza per l'utilizzo dei defibrillatori, veri e propri strumenti di tutela della vita.

Per l'immediato futuro è previsto che il progetto, ora riferito al solo territorio comunale di Fano, si estenda a tutto il bacino storico di riferimento della Fondazione.

Questo progetto consentirà di realizzare un concreto esempio di sussidiarietà tra il servizio pubblico, l'Azienda Sanitaria, l'Associazione Cardiopatici Fanesi, il privato no-profit e la Fondazione.

Nell'ambito di questo progetto è stata finanziata la manifestazione "Giornata del cuore" (Lit.6.370.000 pari ad € 3.289,83) organizzata dalla stessa Associazione Cardiopatici Fanesi per sensibilizzare al problema la cittadinanza fanese chiamata a collaborare e a partecipare attivamente.

A favore dell'**AVIS** Comunale è stato erogato un contributo di Lit. 8.000.000 (€4.131,66) per l'acquisto di n° 2 poltrone da utilizzare nell'Ospedale di Fano per le donazioni di sangue.

Infine è stato deliberato, sempre a favore dell'**Azienda Ospedaliera di Fano**, per il reparto medicina, l'acquisto di un moderno apparecchio ECG dinamico holter, completo di lettore e n° 3 registratori, che consentirà il monitoraggio elettrocardiografico durante l'intero arco della giornata per evidenziare, al fine anche di un eventuale intervento, episodi critici che possano sfuggire alla indagine di routine.

La Fondazione è poi intervenuta, per la sua quota parte pari a Lit. 168.940.608 (€ 87.250,54), a sostegno di alcuni progetti realizzati a livello regionale con il contributo delle Fondazioni Marchigiane di origine bancaria attraverso la loro Consulta.

Si tratta dei seguenti interventi:

- **Azienda Ospedaliera "Lancisi" di Ancona**
per l'adeguamento e il completamento dell'unità di emergenza cardiologica, punto cruciale per il paziente cardiopatico per il quale è essenziale la prontezza e la competenza dell'intervento.
- **Azienda Ospedaliera "Salesi" di Ancona**
per fornire all'Ospedale -materno-infantile- Regionale una modernissima apparecchiatura per interventi di micro-chirurgia endonasale su piccoli pazienti affetti da fibrosi cistica.
La nuova tecnica ha il vantaggio di essere poco invasiva e quindi poco traumatica per il piccolo paziente, nonché di causare un sanguinamento molto contenuto e di conseguenza, fatto non

trascurabile, di accorciare (e di ridurre i costi) i tempi della ospedalizzazione.

Realizzazione di una Residenza Sanitaria Assistita (RSA) a Fano

La Fondazione, come è stato chiarito nei documenti programmatici previsionali per il triennio 2002-2004 e per il 2002, ha costituito un'apposita Commissione con il compito di verificare la possibilità di utilizzare la struttura dell'"Ospedaletto dei bambini" in via Tazzoli (che chiaramente dovrà essere appositamente ristrutturata), per la realizzazione di una RSA di cui si avverte un urgente bisogno nel territorio.

Detta Commissione, composta dal Vice Presidente ing. Paolo Luzi, che l'ha presieduta, e dai commissari arch. Stefano Marchegiani e dott. Antonio Lacetera, dopo attente verifiche, ha concluso i lavori pervenendo, con unanime giudizio, alla conclusione che la struttura dell'"Ospedaletto dei bambini" *"può rappresentare, avendone i requisiti, la soluzione idonea per dotare la nostra città e il comprensorio di un'adeguata R.S.A"*.

Ora non resta che prendere gli opportuni accordi con l'amministrazione ospedaliera, che ha già fatto conoscere la sua disponibilità in tal senso, per avviare e concludere la trattativa per l'utilizzo della struttura dell'"Ospedaletto" e per giungere nel più breve tempo possibile alla realizzazione del progetto. Al riguardo la somma accantonata al 31/12/2000, pari a Lit. 3.565.212.027 (€ 1.841.278,35), verrà incrementata con la destinazione di un'ulteriore somma di Lit. 1.000.000.000 (€516.456,90).

"Arte e Cultura – Conservazione e valorizzazione dei beni culturali e ambientali"

Anche nel 2002 la Fondazione ha dedicato una particolare attenzione a questo settore. L'attività si è sviluppata principalmente lungo tre filoni: quello dei restauri, quello delle iniziative culturali e quello dell'editoria per una spesa totale di Lit. 1.266.527.446 (€654.106,84).

Non era prevista una specifica ed autonoma spesa per "l'ambiente". Lo sarà nel prossimo esercizio 2002 anche se in questa direzione nell'esercizio trascorso risultano realizzati alcuni significativi interventi di cui si parla nel settore "Istruzione e Ricerca Scientifica".

I restauri

Sono stati ventidue i restauri finanziati dalla Fondazione per una spesa complessiva di Lit. 714.902.412 (€369.216,28). Di questi dieci riguardano edifici pubblici di grande interesse storico che hanno richiesto un maggiore impegno finanziario (Lit. 672.443.745 pari ad €347.288,21). Gli altri interventi si riferiscono invece a restauri "minori", certamente non meno importanti, tutti dislocati nel territorio di riferimento storico della Fondazione ricco di importanti monumenti ed edifici civili e religiosi la cui vetustà impone periodici ed organici programmi di restauro e manutenzione per la loro salvaguardia.

Il programma relativo agli interventi di restauro ha potuto concretizzarsi come viene esposto di seguito.

Progetti pluriennali deliberati negli esercizi precedenti

Questi sono i progetti deliberati negli esercizi precedenti per una spesa complessiva di Lit. 44.475.578 (€22.969,72) ai quali la Fondazione ha fatto fronte nell'esercizio appena concluso:

- Comune di San Costanzo
Per il restauro e ristrutturazione interna dell'antica chiesetta dell'oratorio sita in via Montegrappa che verrà destinata a centro per incontri e per esposizioni (progetto biennio 2000-2001 Lit. 40.000.000 pari ad €20.658,28);
- Comune di Cartoceto
Per contributo su interessi per mutuo stipulato con la Carifano - Cassa di Risparmio di Fano S.p.A. per restauro Biblioteca "Afra Ciscato" nel vecchio centro storico (progetto quinquennale 2000/2004 Lit. 1.104.032 pari ad €570,18);
- Comune di Orciano di Pesaro

Per contributo su interessi per mutuo stipulato con la Carifano - Cassa di Risparmio di Fano S.p.A. per restauro ex chiesa di S. Caterina destinata a sala per incontri ed esposizioni nel centro storico (progetto quinquennale 1999/2004 - Lit. 3.371.546 pari ad €1.741,26).

Programma pluriennale per il triennio 2001/2003

Per il triennio 2001/2003, in sede di approvazione del Documento Programmatico Previsionale (D.P.P.) per l'anno 2001 era stata preventivata una disponibilità di Lit. 3.000.000.000 complessive per finanziare progetti di conservazione e valorizzazione dei beni culturali ed artistici.

Come avvenuto per le erogazioni nel settore "Istruzione e Ricerca Scientifica", i criteri per la presentazione delle domande e le modalità e condizioni per ottenere i benefici finanziari, sono stati pubblicizzati attraverso apposito avviso pubblico in data 29 gennaio 2001, a cui è stata data ampia diffusione.

Detto avviso, in attuazione di quanto previsto dal D.P.P. 2002, stabiliva che gli interventi nel settore predetto riguardassero:

- a) restauro e recupero architettonico di edifici pubblici di grande interesse storico e artistico;
- b) ristrutturazioni di edifici per la realizzazione di centri polifunzionali, musei, biblioteche;
- c) restauro di organi storici;
- d) realizzazione di centri di servizio attivati dagli Enti privilegiando progetti a valenza sovracomunale nei settori della cultura e della formazione professionale nel campo specifico dell'informaticizzazione.

Fra le domande pervenute sono state ritenute meritevoli di accoglimento i progetti di cui appresso per un totale di Lit. 572.008.834 (€ 295.417,91). Successivamente il Consiglio di Amministrazione ha provveduto al necessario assestamento trasferendo la somma restante non utilizzata di 427.991.166 (€221.038,99) al programma ordinario di cui si parlerà più avanti (lett. C).

- Comune di Saltara

Per completare il restauro della Villa del Balì (nella quale verrà installato un planetario e verrà realizzato un museo interattivo della scienza) per il quale è prevista una spesa di Lit. 7.000.000.000. La Fondazione interviene con un ulteriore contributo di Lit. 266.666.667 (€137.721,84) per tre anni;

- Comune di San Costanzo

Per il restauro del Teatro Comunale storico della "Concordia" (Lit. 76.666.667 pari ad €39.595,03) e delle mura urbane (Lit. 70.000.000 pari ad €36.151,98).

(Lit. 146.666.667 (€75.747,01) impegno triennale 2001/2003);

- Comune di Barchi

Per la ristrutturazione di un edificio comunale, situato nel centro storico, da destinare a struttura polifunzionale (per convegni, mostre, auditorium).

(Lit. 66.666.667 pari ad €34.430,46 - impegno triennale 2001/2003);

- Comune di Pergola

Per il risanamento della Sala dell'Abbondanza nella quale verrà realizzato un centro per incontri.

(Lit. 26.666.667 pari ad €13.772,18 - impegno triennale 2001/2003);

- Comune di Monte Porzio

Per la realizzazione di un centro multimediale al servizio dei comuni della Valle del Cesano.

(Lit. 7.216.833 pari ad €3.727,18 - impegno triennale 2001/2003);

- Comune di Piagge

Per il consolidamento della Torre Civica (A.D. MLXXXII).

(Lit. 21.666.667 pari ad €11.189,90 - impegno triennale 2001/2003).

Nell'esercizio trascorso è stato inoltre messo a punto un programma di interventi "minori" in sinergia con l'Amministrazione Provinciale di Pesaro e Urbino e la Soprintendenza ai Beni Artistici e Storici delle Marche di Urbino che ha consentito di intervenire per il restauro di n° 3 organi storici nei comuni di Mondolfo (chiesa di S. Giustina), Cartoceto (chiesa di S. Maria del Soccorso) e Fano (chiesa di San Paterniano) per una spesa complessiva a carico della Fondazione di Lit. 89.792.000 (€46.373,70) in tre esercizi (2001-2002-2003).

E' stato inoltre finanziato il restauro dell'organo storico della chiesa di S. Maria Assunta di Senigallia con un contributo di Lit. 19.584.000 (€10.114,29), in tre esercizi, a carico della Fondazione.

Programma ordinario

Con il programma "ordinario" sono stati finanziati i seguenti progetti di restauro "minori" ed altri interventi riguardanti alcune importanti iniziative culturali ed editoriali.

I restauri "minori"

Oltre a quelli cui si è accennato nel programma triennale 2001/2003 (organi storici), sono stati finanziati i seguenti progetti di restauro conservativo per una spesa complessiva di Lit. 99.675.867 (€51.478,29)

- Comune di Fano
Spesa integrativa per il restauro dell'Arco di Augusto eseguito nell'esercizio 1999/2000 in sinergia con imprenditori locali;
- Parrocchia S. Michele Arcangelo di Monte Porzio
Restauro di n° 2 tele di "S. Ceccarini": "Natività della Vergine" e "Sposalizio della Vergine" conservate nella chiesa (chiesola) di S. Maria Assunta;
- Comune di Fano
Per il recupero e restauro di una serie di artistiche ceramiche esposte nel museo civico;
- Comitato per la tutela della Chiesa di S. Lucia in Fossombrone
Per il restauro dell'altare maggiore in pietra arenaria policroma;
- Monastero di S. Teresa di S. Andrea in Villis
Per il restauro di n° 5 tele del Ceccarini
- I.R.A.B. di Pergola
Per il restauro di alcuni dipinti collocati all'interno della chiesa di "S. Orsola";
- Parrocchia "San Cristoforo" di Fano
Per il restauro di n° 2 tele "Santi Ambrogio e Protasio" e "Presentazione di Maria al Tempio"
- Comune di Cartoceto
Per il restauro della tela "S. Francesco d'Assisi"

Iniziative culturali

Sono stati inoltre sostenuti interventi e iniziative volti a riscoprire, conservare e valorizzare la cultura, l'immagine e le tradizioni popolari del nostro territorio.

Alcune di queste manifestazioni realizzate in collaborazione con enti pubblici ed associazioni private che operano localmente hanno richiesto una progettazione e gestione propria della Fondazione.

In questo contesto, particolarmente significativo è stato il sostegno fornito ad alcune manifestazioni di grande richiamo culturale e turistico e l'attività convegnistica svolta nella nostra sala di rappresentanza e in altre sale disponibili a seguito del determinante contributo finanziario a suo tempo erogato per il loro restauro dalla Fondazione.

Questi gli interventi più significativi:

- All'Ente Manifestazioni di Fano
Per lo svolgimento dell'edizione 2001 del Carnevale di Fano. Un evento che si collega al lontano Medioevo (1347) e che negli ultimi anni ha assunto sempre più i caratteri di una manifestazione culturale nel settore delle arti figurative del teatro, del cinema, della convegnistica e della gastronomia.
All'ultima edizione, nelle tre uscite dei corsi mascherati, hanno partecipato circa 200.000 persone.
- Alla Provincia di Pesaro e Urbino
Per la organizzazione della mostra "L'Anima e le Cose" che si è tenuta a Fano nella ex scuola "L. Rossi" dal 13 luglio al 28 ottobre 2001 a cura della Provincia di Pesaro e Urbino che l'ha progettata e coordinata, del Comune di Fano, della "Navigazioni Montanari" e della nostra Fondazione.
La mostra è stata definita "un viaggio inedito alla scoperta dei quadri da stanza" prodotti tra Emilia Romagna, Marche, Lazio in età Pontificia nei secoli XVII e XVIII.
Molto ammirate tra le altre bellissime tele (n° 15) quelle del concittadino Carlo Magini e in particolare quelle della nostra collezione che costituisce un "unicum" prezioso e raro.
- Al Comune di Fano
Per il finanziamento del tradizionale programma di concerti nel Teatro della Fortuna, "InCanto 2001"

– Le voci della lirica”.

- La Fondazione ha poi proceduto all'acquisto di n° 4 monete (Lit. 720.000 pari ad €371,85), a suo tempo coniate dall'antica zecca di Fano, per arricchire la collezione numismatica in suo possesso. Si tratta di n° 1 “Picciolo di Pandolfo III Malatesta (1384-1420)”, n° 1 “Quattrino di Pio IV (1554 – 1565)”, n° 2 esemplari di moneta (di tipo differente) “Quattrino di Gregorio XIII (1572 – 1585)” e n° 1 “Baiocco di Sisto V (1585 – 1590)”.

In collaborazione con il Circolo Culturale “J. Maritain” di Fano è stato organizzato un convegno sulla figura dell'illustre concittadino e socio della Fondazione prof. Valerio Volpini recentemente scomparso: al convegno sono intervenuti come relatori il compianto Sen. Prof. Carlo BO, il Sen. Prof. Leopoldo Elia (Presidente emerito della Corte Costituzionale) il Cardinale Achille Silvestrini e il Vescovo di Fano, Fossombrone, Cagli e Pergola Mons. Vittorio Tomassetti.

Per ricordarlo nell'anniversario della sua scomparsa sono state assunte nell'ambito locale le seguenti iniziative che la Fondazione ha sostenuto:

- 1° Premio giornalistico Valerio Volpini (Il Nuovo Amico);
- 1° Premio letterario Valerio Volpini (Comune di Fano);
- 1° Premio di poesia Valerio Volpini (Circolo Culturale “La Fenice” di Senigallia).

L'attività pubblica svoltasi nella nostra sala di rappresentanza e nella ex Sala Capitolare di “Sant'Agostino” è stata la seguente:

Sala di Rappresentanza della Fondazione

30 gennaio 2001	Conferenza stampa per presentazione avvisi pubblici afferenti i programmi pluriennali per il nuovo triennio 2001-2003
20 febbraio 2001	Incontro della Consulta Regionale delle Fondazioni Marchigiane
21 febbraio 2001	Convegno sul Carnevale e presentazione del libro "Il pupo, 50 anni di storia" a cura di Alberto Berardi e Sergio Giovanelli
24 febbraio 2001	Presentazione del volumetto "Rapporto sulla Fondazione Cassa di Risparmio di Fano (1992 - 1999)"
30 marzo 2001	Premiazione stage 1999/2000
31 marzo 2001	Sala rappresentanza della Fondazione - Presentazione del progetto "Explora - Planetario e museo interattivo della scienza Villa del Balì "
17 maggio 2001	Incontro-convegno per il 50° Anniversario del Movimento di Cooperazione Educativa
7 giugno 2001	Conferenza stampa organizzata dall'Artigianato Metaurense di Fano in collaborazione con la Regione Marche, la Provincia di Pesaro e Urbino e la C.C.I.A.A. di Pesaro e Urbino
8 giugno 2001	Presentazione al pubblico del terzo quaderno "RESTAURI 1998-99" e premiazione delle migliori tesi di laurea per l'anno accademico 1998-99 su argomenti di interesse locale
9 luglio 2001	Conferenza stampa per presentazione mostra "L'anima e le cose".
14 luglio 2001	Assemblea dei Soci: elezione di n° 6 nuovi soci e designazione di un componente del Consiglio Generale in surroga di un designato eletto Presidente della Fondazione
14 settembre 2001	Sala "ex borsino" della Fondazione - Presentazione alla cittadinanza di un abito realizzato grazie all'opera di 16 artisti fanesi.
26 ottobre 2001	Sala di rappresentanza della Fondazione – Conferenza stampa per la presentazione alla cittadinanza del progetto “Un cuore che rinasce” e dimostrazione pratica del funzionamento di un defibrillatore.
26 ottobre 2001	Sala di rappresentanza della Fondazione – Conferenza/Dibattito “Il Turismo fra Cultura Divertimento ed Economia” con la partecipazione del prof. Roberto Ruozi, Presidente del Touring Club Italiano.
28 ottobre 2001	Assemblea dei Soci: Art. 15, comma 1°, lett. "d" dello Statuto: parere dell'Assemblea sul Programma Pluriennale di Attività (P.P.A.) 2002-2004 e sul Documento Programmatico Previsionale (D.P.P.) 2002
30 novembre 2001	Sala di rappresentanza della Fondazione – Convegno dal titolo “La legge di orientamento: un'occasione per rigenerare l'agricoltura”

5 dicembre 2001	Sala di rappresentanza della Fondazione – Cerimonia di presentazione del volume “LA CARTAPESTA E IL CARNEVALE – L’arte della carta collata” di Pierluigi Piccinetti
19 dicembre 2001	Sala di rappresentanza della Fondazione – Cerimonia di presentazione del III volume “Come parlano i Fanesi” di Agostino Silvi ed Ermanno Simoncelli

Centro Sant’Agostino

(Sala Capitolare del ‘400, Chiostro e Sale espositive)

Periodo		Ente o Associazione fruitrice	Attività svolta	Struttura utilizzata
dal	al			
24/03	31/03	Comune di Fano	Mostra Scienziate d'Occidente	Sale espositive
11/03	08/05	Associazione Sommeliers	Corso di formazione	Sala del ‘400
07/06	10/06	Scuola elementare “Corridoni” di Fano	Mostra fine corso di pittura	Sale espositive
08/06	=	ASL n°3	Convegno studi	Sala del ‘400 e Chiostro
16/06	16/07	Fondazione Cassa di Risparmio di Fano	Inaugurazione Chiostro e mostra fotografica su Fano	Sala del ‘400, Chiostro e Sale espositive
04/07	09/07	Comune di Fano	Mostra libro e Stampa Antichi	Chiostro e Sala del ‘400
21/07	=	Rari Ramarri Rurali	“Ville e Castella”	Chiostro
31/08	13/09	Pro Loco S.Maria dell'Arzilla	Mostra “I sentieri dell'acqua”	Chiostro e Sale espositive
17/09	28/10	Coop. Comedia e Sistema Museo	Attività didattica per bambini delle scuole elementari sulla mostra “L'anima e le Cose”	Sala del ‘400
14/09	29/09	Viola Floriana	Mostra Pittura	Sale espositive
19/09	=	Associazione Carristi	Conferenza	Sala del ‘400
15/10	30/11	Ass. Reiki	Corso di Formazione	Sala del ‘400
18/11	=	Ass. La Scala Segreta	Assemblea annuale soci	Sala del ‘400
03/12	21/12	Centro per l'Impiego	Corso di Formazione FSE	Sala del ‘400 e Sale espositive

- Nel corso dell'anno il Centro “S. Agostino” è rimasto aperto per oltre 60 giorni per visite guidate (turisti e scuole).
- Sala Capitolare e Chiostro sono aperti al pubblico tutti i sabati pomeriggio.

La Fondazione è inoltre intervenuta a sostegno del Circolo Culturale “Bianchini” che anche nell'anno trascorso ha svolto un'intensa attività culturale con numerose iniziative che hanno coinvolto un folto pubblico composto particolarmente da donne; del Comune di San Costanzo per la organizzazione del concerto “AspettandoNatale” svoltosi nel Teatro della Concordia dove si sono esibiti gruppi musicali locali; del Comune di Fossombrone in occasione della inaugurazione dell'organo storico (chiesa di S. Filippo) restaurato con contributo della nostra Fondazione.

Attività editoriale

Le iniziative in campo editoriale - svolte direttamente o con il sostegno alla pubblicazione di volumi curati da associazioni o privati studiosi per riscoprire fatti, personaggi, cultura e tradizioni del nostro territorio - hanno rappresentato un altro filone dell'attività culturale realizzata dalla Fondazione.

In questo contesto ricordiamo:

- Il volume curato direttamente dalla Fondazione “Quaderno dei restauri 2000/2001, giunto al 4° numero, in cui vengono illustrati i principali interventi di restauro realizzati con il contributo totale o parziale della Fondazione nel settore dei beni artistici e monumentali.
Alla pubblicazione, curata dai soci Franco Battistelli e Aldo Deli, hanno collaborato, così come è

avvenuto per le precedenti edizioni, i tecnici che hanno seguito ed eseguito gli interventi di restauro e le Soprintendenze marchigiane interessate: quella Archeologica, quella per i Beni Ambientali ed Architettonici con sede in Ancona e quella per i Beni Artistici e Storici con sede in Urbino.

- La stampa del volume "La Cartapesta e il Carnevale" di cui si parla nella parte dedicata agli interventi realizzati nell'ambito del settore "Istruzione e Ricerca Scientifica". Trattandosi di un vero e proprio manuale il volume è stato utilizzato quale valido supporto didattico per migliorare la formazione di giovani che hanno partecipato ai corsi della "Scuola della cartapesta".
- Le pubblicazioni sul sito internet del CD ROM "La Valle del Metauro" e della "Ricerca sul Torrente Arzilla".
- L'acquisto di un congruo numero di pubblicazioni curate da studiosi e scrittori locali.

Nell'attività editoriale è ricompreso l'invio a tutte le biblioteche, scolastiche e comunali, del territorio e alle più importanti biblioteche o musei nazionali ed internazionali, delle pubblicazioni curate o acquistate dalla Fondazione.

"Assistenza alle categorie sociali deboli"

Concludiamo con l'ultimo settore di attività istituzionale, non certo il meno importante se si considera che la Fondazione fin dalla sua costituzione agli interventi nel campo della solidarietà sociale ha destinato risorse per oltre Lit. 5.000.000.000 (€ 2.582.284,50), il 20% circa, di tutte le erogazioni (Lit. 27.620.354.375 pari ad €14.264.722,57).

Senza considerare gli accantonamenti al Fondo Speciale per il Volontariato di cui alla legge 266/91, che al 31/12/2001 ammonta a Lit. 2.578.218.018 (€ 1.331.538,48) di cui Lit. 511.972.000 (€264.411,47) accantonati nel 2001.

Nell'esercizio trascorso gli interventi in questo settore sono stati finalizzati al sostegno di progetti volti a migliorare la qualità della vita all'interno di strutture, già esistenti, per l'accoglienza di anziani, di donne e bambini in difficoltà e di soggetti portatori di handicap (Lit. 327.301.067 pari ad €169.036,89) e poi alla realizzazione di nuove case di accoglienza, di centri diurni per anziani, per famiglie in difficoltà e per portatori di handicap (Lit. 256.831.563 pari ad €132.642,43).

La Fondazione ha infine erogato contributi per oltre settanta milioni di lire a favore di associazioni che operano in maniera instancabile e volontaristica sul territorio in favore delle persone meno fortunate.

Nel dettaglio gli interventi più significativi sono stati i seguenti:

Impegni già assunti per il 2001 sulla base di programmi adottati precedentemente

- Comune di Monterado

E' stato finanziato un progetto (programma biennale esercizi 2000/2001) per la realizzazione di un centro sociale diurno a servizio dei numerosi anziani che lo frequentano. Detto centro di aggregazione si trova in un'area che comprende il comune di Monterado e i comuni limitrofi di Monte Porzio, San Costanzo e Mondolfo.

- Istituto Suore Adoratrici del Sangue di Cristo di Saltara

Il contributo erogativo concesso (Lit. 150.000.000 pari ad €77.468,53 in due esercizi) consentirà di migliorare i servizi già esistenti con la realizzazione di locali idonei per le attività ricreative e per il servizio medico della Casa di Riposo.

- Comune di Mondolfo

La Fondazione è intervenuta per la corresponsione di una quota di interessi su di un mutuo contratto dal Comune di Mondolfo per la realizzazione di una Casa di Riposo per anziani che è già entrata in attività.

La Fondazione, sulla base di un progetto finanziato nei precedenti esercizi, era intervenuta con un contributo di Lit. 800.000.000 (€ 413.165,52) pari al 70% della spesa ammessa. Per la parte di spesa non coperta dal suddetto contributo a fondo perduto la Fondazione si è impegnata ad erogare per cinque anni (esercizi 1999/2003) un contributo ulteriore per l'abbattimento di due punti

percentuali sugli interessi applicati dalla nostra partecipata Carifano - Cassa di Risparmio di Fano S.p.A.

Programma triennale

Il Documento Programmatico Previsionale 2001 prevedeva per questo settore una disponibilità, per il triennio sopra citato, di Lit. 3.000.000.000 (€ 1.549.370,70) da destinare alla realizzazione di case di accoglienza, di case di riposo o centri diurni per anziani, portatori di handicap e per altre categorie sociali svantaggiate; alla presentazione delle relative domande potevano accedere associazioni di comuni, singoli comuni, enti ecclesiastici ed associazioni di volontariato. Le modalità e i termini per la presentazione delle domande come pure i criteri per la erogazione dei contributi, sono stati indicati nell'avviso pubblicato il 29 gennaio 2001 con scadenza 31 marzo 2001.

Le domande meritevoli di accoglimento sono risultate le seguenti:

- Cooperativa Sociale "L'Orizzonte" di Lucrezia di Cartoceto

Per la ristrutturazione di "Villa Evelina", una delle poche residenze storiche di Lucrezia, donata per l'occasione dalla famiglia Marcolini per soddisfare le esigenze dei numerosi disabili e delle loro famiglie presenti su di un territorio che fa capo a tre Comuni Cartoceto, Montemaggiore al Metauro e Serrungarina il cui bacino di utenza si aggira intorno ai 16.000 abitanti.

A detta Cooperativa è stata assicurato per l'anno 2001 un contributo di Lit. 134.333.333 pari ad €69.377,38 (impegno triennale 2001/2003 Lit. 403.000.000 pari ad €208.132,13).

- Casa di Accoglienza "Don Remo Bianchi" di Barchi

Per la realizzazione di un accessorio da adibire a mini alloggi e garage a servizio dei familiari dei bambini in affidamento presso la Casa di Accoglienza a suo tempo realizzata con un significativo contributo della nostra Fondazione.

Il contributo deliberato a favore della suddetta Casa "Don Remo Bianchi" per l'anno 2001 è di Lit. 46.666.667 pari ad € 24.101,32 (impegno triennale 2001/2003 di Lit. 140.000.000 pari ad €72.303,97).

I lavori per la realizzazione delle opere finanziate sono già in corso di esecuzione e la Fondazione, con i responsabili delle due case di accoglienza, ha stipulato apposita convenzione che regola modi e tempi per la erogazione dei fondi in relazione allo stato di avanzamento dei lavori.

- Casa di Accoglienza per disabili in Orciano di Pesaro

Per rendere pienamente funzionale la casa di accoglienza ricavata dalla ristrutturazione della vecchia casa parrocchiale.

Il contributo erogato in un unico esercizio per Lit. 47.702.916 (€ 24.636,50) ha consentito di ristrutturare anche il piano seminterrato che verrà usato come "reparto giorno" (sala pranzo, sala riunione e cucina).

La Casa, che già è stata inaugurata, ospita quindici persone ed è gestita dall'Associazione "Papa Giovanni XXIII" di don Oreste Benzi.

Programma ordinario

Al programma ordinario sono state destinate risorse per un importo pari a Lit. 318.201.081 (€164.337,14).

- Associazione "Familia Nova" di Fano

Per la esecuzione di lavori di adeguamento alle normative vigenti in materia di sicurezza degli impianti e degli arredi.

- Opera Pia "Mastai Ferretti" di Senigallia

Per la realizzazione all'interno dell'Opera Pia di un modulo di n° 20 posti per malati di Alzheimer.

- Cooperativa Sociale "Primavera" di Fano

Per l'acquisto di attrezzature destinate al centro per malati di Alzheimer.

- Scuola Materna "San Marco" di Fano

Per il rafforzamento del solaio dell'edificio.

- Associazione Comunità "papa Giovanni XXIII" di Rimini

Per l'acquisto di un pulmino a disposizione della Casa Famiglia operante in San Costanzo.

- Azienda Sanitaria Locale n° 3 di Fano

Per l'acquisto di attrezzature per l'allestimento di una palestra riabilitativa all'interno della Residenza Sanitaria Assistita (RSA) di Mondavio.

- Ente Morale Rifugio "Casa Lucia" di Fano

Per la realizzazione di opere interne alla "Casa" al fine di ricavare una sala giochi per bambini e una piccola veranda di protezione del ballatoio di ingresso dalle intemperie.

Infine sono stati erogati contributi di minore entità per circa Lit. 70.000.000 (€36.151,98) alle seguenti associazioni di volontariato che svolgono nel territorio una meritoria ed insostituibile attività come segue: all'Associazione Nazionale Studio e Cura dei Tumori Solidi (ANT) sezione di Fano, per il funzionamento dell'ospedale domiciliare oncologico a favore dei malati di tumore in fase avanzata; alla Comunità italo-americana di New York colpita dagli attacchi terroristici dell'11 settembre 2001; all'Associazione Genitori con Figli portatori di Handicap (AGFH) di Fano per l'organizzazione di una vacanza (cura e soggiorno) in montagna per soggetti portatori di handicap; alla Parrocchia "S. Anna" di Orciano di Pesaro per l'assistenza agli ospiti dello stabilimento penitenziario di Fossombrone; all'Unione Nazionale Italiana Trasporto Ammalati a Lourdes e Santuari d'Italia (UNITALSI) sezione di Fano, per consentire la partecipazione ai treni bianchi ad anziani non abbienti e favorire la partecipazione di giovani volontari con applicazione di tariffe ridotte; all'Associazione "Nuove Catarsi" di Cartoceto quale sostegno per una iniziativa editoriale in occasione del 2° Convegno di Studi tenutosi a Cartoceto denominato "Teatri della diversità"; all'Associazione Volontari delle Unità Sociali Locali (AVULSS) sezione di Fano, per l'acquisto di materiale didattico per la partecipazione di volontari all'8° corso di formazione.

Il progetto finalizzato ad assicurare "Buoni casa" alle giovani coppie per l'acquisto della prima abitazione, nonostante la reiterata pubblicazione del bando, non ha consentito di esaurire i finanziamenti accordati nell'anno precedente a causa di un limitatissimo numero di domande. Di qui la decisione del nostro Ente di non ripetere l'iniziativa.

Del pari il progetto per costituire fondi sociali d'intesa con i Comuni ed Enti interessati a beneficio dei soggetti meno abbienti per dare loro sollievo per l'affitto delle abitazioni, è risultato oggettivamente impraticabile.

* * * * *

Signori consiglieri,

si sottopone alla Vostra approvazione il bilancio sopra illustrato con un avanzo di gestione, al netto degli accantonamenti obbligatori e statuari, pari a Lit. 2.020.586.707 (€ 1.043.545,95) che si propone di destinare come segue:

- Lit. 1.000.000.000 (€ 516.456,90) ad integrazione del Fondo acquisto immobili di utilità sociale (RSA);
- Lit. 561.405.657 (€ 289.941,82) al Fondo di stabilizzazione delle erogazioni che con questo accantonamento risulterebbe pari a Lit. 3.000.000.000 (€1 .549.370,70);
- Lit. 259.181.050 (€133.855,84) al Fondo per le erogazioni nei settori rilevanti.

Infine ritengo doveroso rivolgere un sentito ringraziamento ai colleghi del Consiglio Generale e del Consiglio di Amministrazione, ai componenti del Collegio dei Revisori e degli organi consultivi, al Segretario Generale, ai consulenti e ai dipendenti dell'Ente per la collaborazione offerta con professionalità e impegno, non solo in occasione della redazione di questo documento, ma per l'appassionata partecipazione alla vita istituzionale garantita per tutto il 2001

Valentino Valentini
Presidente della Fondazione

RENDICONTO DELLE EROGAZIONI DELIBERATE EFFETTUATE NELL'ESERCIZIO

a)	UTILIZZO FONDO PER EROGAZIONI NEI SETTORI RILEVANTI	390.775.473	4,70%	a/c
b)	RISORSE DELL'ESERCIZIO DISPONIBILI PER L'ATTIVITÀ ISTITUZIONALI	7.930.158.079	95,30%	b/c
c)	TOTALE DISPONIBILITÀ PER LE FINALITÀ ISTITUZIONALI	8.320.933.552 a) + b)	100%	
d)	ACCANTONAMENTO ALLA RISERVA OBBLIGATORIA	1.586.032.000	20,00%	d/b
e)	ACCANTONAMENTO PER IL VOLONTARIATO (L. 266/91)	422.942.000	5,33%	
	ACCANTONAMENTO PER IL VOLONTARIATO (ESERCIZIO PRECEDENTE)	89.030.000	1,12%	e/b
f)	ACCANTONAMENTO AI FONDI PER L'ATTIVITÀ D'ISTITUTO	1.820.586.707	22,96%	f/b
g)	ACCANTONAMENTO ALLA RISERVA PER L'INTEGRITÀ DEL PATRIMONIO	1.189.524.000	15,00%	g/b
	SOMMANO	3.212.818.845 c) - d) - e) - f)		
h)	DELIBERE DI EROGAZIONE ASSUNTE NELL'ESERCIZIO	3.212.818.845	40,51%	h/b
	DI CUI A FRONTE DELLE RISERVE ACCANTONATE AI FONDI	390.775.473		
	DI CUI A FRONTE DELLE RISORSE DELL'ESERCIZIO CORRENTE	2.822.043.372		
	SPECIFICA:			
	Settori	Interventi	%	
	1) Arte e cultura - Conservazione e valorizzazione dei beni culturali e ambientali	1.266.527.446	39,42	
	2) Istruzione e Ricerca scientifica	898.082.361	27,95	
	3) Sanità	392.090.608	12,20	
	4) Assistenza alle categorie sociali deboli	656.118.430	20,42	
	Totale	3.212.818.845	100,00	

FONDO DI STABILIZZAZIONE DELLE EROGAZIONI

Il fondo consentirà alla nostra Fondazione, in presenza di risultati negativi o insufficienti a sostenere l'attività erogativa programmata e quindi svolgere ugualmente l'attività istituzionale. Il fondo risulta incrementato di £. 561.405.657 a seguito degli accantonamenti operati nel presente bilancio 3.000.000.000

FONDO PER LE EROGAZIONI NEI SETTORI RILEVANTI

Nel fondo vi sono confluiti i residui attivi pari a £. 390.775.473, utilizzati per coprire parzialmente le erogazioni dell'anno e risulta incrementato di £. 259.181.000 a seguito degli accantonamenti operati nel presente bilancio, che troveranno la loro utilizzazione nell'anno 2002 259.181.000

ALTRI FONDI

E' composto dal fondo per acquisto immobili utilità sociale pari a £. 6.596.647.784 e dal fondo acquisto opere d'arte pari a £. 548.000.000. Risulta incrementato di £. 1.000.000.000 per il progetto RSA che nel suo complesso vede accantonato così l'importo di £. 4.565.212.027 7.144.647.784

PROSPETTO DELLE EROGAZIONI MONETARIE EFFETTUATE NELL'ESERCIZIO

	SETTORI										TOTALI
	Arte e cultura Conservazione e valorizzazione dei beni culturali	% sul deliberato	Istruzione e Ricerca Scientifica	% sul deliberato	Sanità	% sul deliberato	Assistenza alle categorie sociali deboli	% sul deliberato	Conservazione e valorizzazione dei beni ambientali	% sul deliberato	
RISORSE ACCANTONATE AI FONDI											390.775.473
RISORSE DELL'ESERCIZIO CORRENTE											2.822.043.372
+ TOTALE DELIBERE ASSUNTE NELL'ESERCIZIO	1.266.227.446	39,41%	898.082.361	27,95%	392.090.608	12,20%	656.118.430	20,42%	300.000	0,01%	3.212.818.845
- EROGAZIONI RINVIATE ALL'ESER- CIZIO SUCCESSIVO	579.728.175	45,78%	477.615.311	53,18%	327.969.850	83,65%	520.215.281	79,29%	300.000	100,00%	1.905.828.617
+ EROGAZIONI EFFETTUATE NELL'E- SERCIZIO A FRONTE DI DELIBERE DELL'ESERCIZIO	686.499.271	54,22%	420.467.050	46,82%	64.120.758	16,35%	135.903.149	20,71%	0	0,00%	1.306.990.228
+ EROGAZIONI EFFETTUATE NELL'E- SERCIZIO A FRONTE DI DELIBERE DI ESERCIZI PRECEDENTI	633.336.135		139.568.947		1.524.584.094		730.538.760		0		3.028.027.936
= TOTALE DELLE EROGAZIONI MONETARIE EFFETTUATE NELL'ESERCIZIO	1.319.835.406		560.035.997		1.588.704.852		866.441.909		0		4.335.018.164

Composizione delle erogazioni effettuate: confronto tra quelle deliberate nell'esercizio stesso e quelle in esercizi precedenti

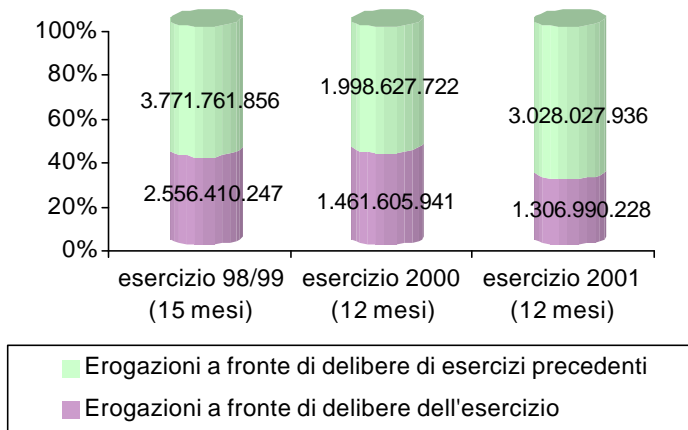

Delibere assunte nell'anno 2001: confronto tra quelle pagate e quelle rinviate all'esercizio successivo

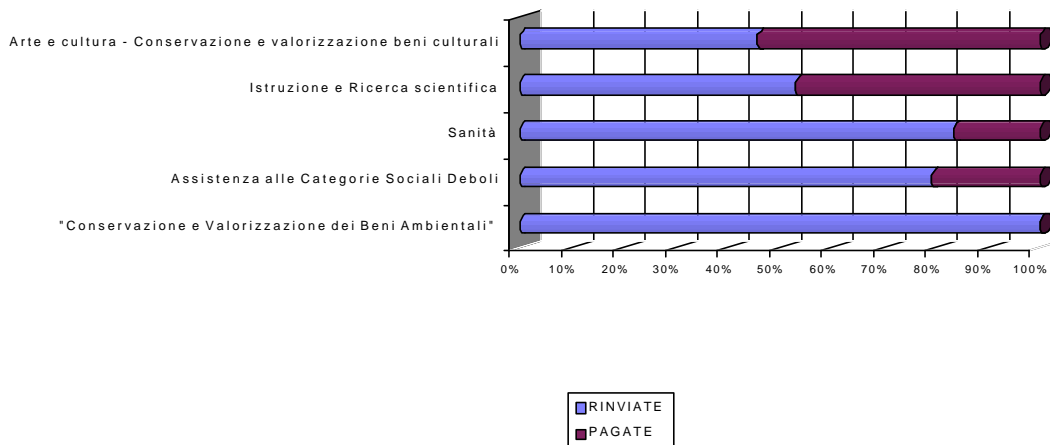

Delibere assunte nell'anno 2001: suddivisione per settori

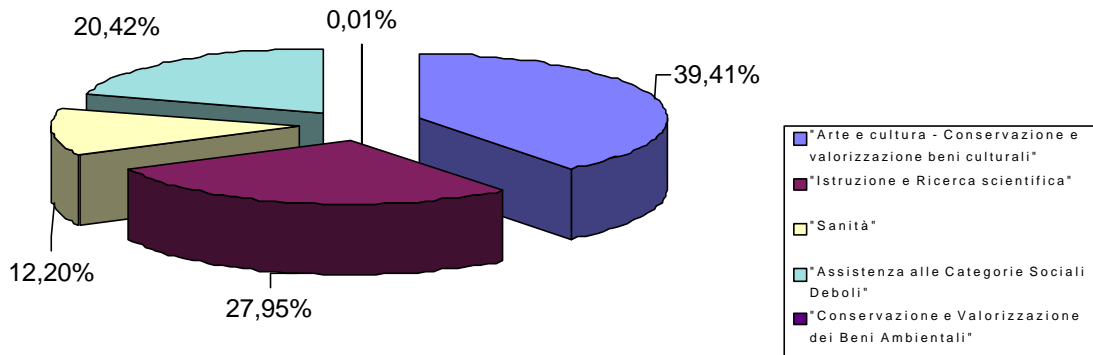

IMPEGNI DI EROGAZIONE RIPARTITI PER ESERCIZIO							TAB. A
beneficiario	2002	2003	2004	2005	2006	Totale	
Fanoateneo: sottoscrizione quote triennio 2002-2003	300.000.000	300.000.000	300.000.000			900.000.000	
D. U. Biotecnologie Agro-Industriali: struttura per produzione proteine ricombinanti	49.400.000	49.400.000				98.800.000	
Tot. contributi da deliberare nel settore istruzione	349.400.000	349.400.000	300.000.000	-	-	998.800.000	
Comune Orciano: int. mutuo lavori di ristrutturazione ex Chiesa S.Caterina	9.082.342	5.145.116				14.227.458	
Comune Cartoceto: int. Mutuo lavori di cons.strutt.le biblioteca A.Ciscato	3.008.933	1.740.981	1.516.925			6.266.839	
Com.Permanente Pucciniano: 200 copie volume "La terra è di tutti"	5.000.000					5.000.000	
Comune Fano: int.mutuo restauro Mura Augustee e Rocca Malatestiana	70.000.000	70.000.000	70.000.000	70.000.000	70.000.000	350.000.000	
Comune Barchi: ristrutturazione edificio per struttura polifunzionale	66.666.666	66.666.666				133.333.332	
Comune S.Costanzo: restauro Teatro com.le La Concordia e mura urbane	146.666.666	146.666.666				293.333.332	
Comune Saltara: realizzazione museo della scienza e planetario	266.666.666	266.666.666				533.333.332	
Comune Pergola: risanamento e completamento Sala dell'Abbondanza	26.666.666	26.666.666				53.333.332	
Comune Monte Porzio: completamento centro multimediale	7.216.833	7.216.834				14.433.667	
Comune Piagge: consolidamento Torre Civica	21.666.666	21.666.666				43.333.332	
Diocesi Senigallia: restauro organo Chiesa S.Maria Assunta - Senigallia	6.528.000	6.528.000				13.056.000	
Convento Frati Cappuccini San Paterniano: restauro organo storico	10.442.666	10.442.666				20.885.332	
Comune Cartoceto: restauro organo storico S.Vici chiesa S.Maria Soccorso	7.946.666	7.946.666				15.893.332	
Parrocchia S.Giustina di Mondolfo: restauro organo "Callido"	11.541.333	11.541.334				23.082.667	
Confraternita del Suffragio: manifestazioni liturgiche Pasqua 2002	1.500.000					1.500.000	
Tot. contributi da deliberare nel settore arte e cultura	660.600.110	648.894.927	71.516.925	70.000.000	70.000.000	1.521.011.962	
Comune Mondolfo: int. Mutuo lavori costr. Casa residenziale per anziani	11.353.838	6.431.396				17.785.234	
Casa Accoglienza Don R. Bianchi: ristruttur. Edificio x familiari minori in affitto	46.666.667	46.666.666				93.333.333	
Coop.l'Orizzonte – Lucrezia: recupero edificio x centro diurno per disabili	134.333.333	134.333.334				268.666.667	
Tot. contributi da deliberare nel settore assist. categ. Sociali deboli	192.353.838	187.431.396	-	-	-	379.785.234	
Totale generale da deliberare	1.202.353.948	1.185.726.323	371.516.925	70.000.000	70.000.000	2.899.597.196	

Bilancio esercizio 2001

STATO PATRIMONIALE

ATTIVO	Anno Corrente		Anno Precedente	
	lire	euro	lire	euro
1. Immobilizzazioni materiali e immateriali	6.178.830.181	3.191.099	6.178.828.246	3.191.098
a) beni immobili	4.088.855.757	2.111.718	4.088.855.757	2.111.718
di cui:				
- beni immobili strumentali	4.088.855.757	2.111.718	4.088.855.757	2.111.718
b) beni mobili d'arte	2.089.972.488	1.079.381	2.089.972.488	1.079.381
c) beni mobili strumentali	1.936	1	1	0
c) altri beni				
2. Immobilizzazioni finanziarie:	67.157.793.590	34.684.106	67.157.793.590	34.684.106
a) partecipazioni in società strumentali	5.000.000	2.582	5.000.000	2.582
di cui:				
- Partecipazioni di controllo				
b) altre partecipazioni	67.152.793.590	34.681.524	67.152.793.590	34.681.524
di cui:				
- Partecipazioni di controllo	67.152.793.590	34.681.524	67.152.793.590	34.681.524
c) titoli di debito				
d) altri titoli				
3. Strumenti finanziari non immobilizzati	147.785.552.482	76.324.868	148.173.530.074	76.525.242
a) strumenti finanziari affidati				
in gestione patrimoniale individuale	147.785.552.482	76.324.868	148.173.530.074	76.525.242
b) strumenti finanziari quotati				
c) strumenti finanziari non quotati				
4. Crediti	4.198.228.833	2.168.204	3.320.067.415	1.714.672
di cui:				
- esigibili entro l'esercizio successivo	903.627.029	466.684	610.090.898	315.086
5. Disponibilità liquide	250.651.293	129.451	4.987.466	2.576
6. Altre attività				
7. Ratei e risconti attivi	547.068	283	25.363.749	13.099
** TOTALE ATTIVO	225.571.603.447	116.498.011	224.860.570.540	116.130.793

STATO PATRIMONIALE

PASSIVO	Anno Corrente		Anno Precedente	
	lire	euro	lire	euro
1. Patrimonio netto	206.319.444.396	106.555.100	203.543.888.396	105.121.645
a) Fondo di dotazione	136.924.037.181	70.715.364	140.924.037.181	72.781.191
b) riserva da donazioni				
c) riserva da rivalutazioni e plusvalenze				
d) riserva obbligatoria	2.057.368.000	1.062.542	471.336.000	243.425
e) riserva per l'integrità del patrimonio	10.557.256.806	5.452.368	9.367.732.806	4.838.030
f) avanzi (disavanzi) portati a nuovo				
g) avanzo (disavanzo) residuo				
h) fondo acquisto opere d'arte	345.000.000	178.178	345.000.000	178.178
i) fondo acquisto immobili strumentali	4.000.000.000	2.065.828		
l) fondo riserva indisponibile ex direttiva Dini	52.435.782.409	27.080.822	52.435.782.409	27.080.822
m) riserva ex art. 12				
2. Fondi per l'attività d'istituto	10.403.828.834	5.373.129	8.583.242.127	4.432.875
a) fondo di stabilizzazione delle erogazioni	3.000.000.000	1.549.371	2.438.594.343	1.259.429
b) fondi per erogazioni nei settori rilevanti	259.181.050	133.855		
c) fondi per le erogazioni negli altri settori statutari				
d) altri fondi	7.144.647.784	3.689.903	6.144.647.784	3.173.446
3. Fondi per rischi e oneri	1.056.685.342	545.732	3.944.271.307	2.037.046
4. Trattamento di fine rapporto di lavoro subordinato	24.912.843	12.866	16.628.715	8.588
5. Erogazioni deliberate	4.080.762.493	2.107.538	5.593.737.285	2.888.924
a) nei settori rilevanti	4.080.762.493	2.107.538	5.593.737.285	2.888.924
b) negli altri settori statutari				
6. Fondo per il volontariato	2.578.218.018	1.331.538	2.459.902.000	1.270.433
Fondo volontariato	2.277.717.018	1.176.343		
Fondo integrativo volontariato	300.501.000	155.196		
7. Debiti	1.099.652.188	567.923	710.512.098	366.949
di cui				
- esigibili entro l'esercizio successivo	1.099.652.188	567.923	710.512.098	366.949
8. Ratei e risconti passivi	8.099.333	4.183	8.388.612	4.332
** TOTALE PASSIVO	225.571.603.447	116.498.011	224.860.570.540	116.130.793
1. Conti d'ordine	90.004.471.706	46.483.430	88.132.045.235	45.516.402
a) titoli a custodia presso terzi	50.000.000.000	25.822.845	50.000.000.000	25.822.845
b) titoli in gestione presso terzi	37.104.874.510	19.163.068	37.282.045.235	19.254.569
c) impegni di erogazione	2.899.597.196	1.497.517	850.000.000	438.988

CONTO ECONOMICO

	Anno Corrente		Anno Precedente	
	lire	euro	lire	euro
1. Risultato delle gestioni patrimoniali individuali	2.610.883.460	1.348.409	1.964.945.228	1.014.810
2. Dividendi e proventi assimilati	3.000.000.000	1.549.371	2.215.858.541	1.144.395
a) da società strumentali				
b) da altre immobilizzazioni finanziarie	3.000.000.000	1.549.371	1.875.000.000	968.357
c) da strumenti finanziari non immobilizzati			340.858.541	176.039
3. Interessi e proventi assimilati	5.524.227	2.853	4.443.179	2.295
a) da immobilizzazioni finanziarie				
b) da strumenti finanziari non immobilizzati				
c) da crediti e disponibilità liquide	5.524.227	2.853	4.443.179	2.295
4. Rivalutazione (svalutazione) netta di strumenti finanziari non immobilizzati				
5. Risultato della negoziazione di strumenti finanziari non immobilizzati				
6. Rivalutazione (svalutazione) netta di immobilizzazione finanziarie				
7. Rivalutazione (svalutazione) netta di attività non finanziarie				
8. Risultato d'esercizio delle imprese strumentali direttamente esercitate				
9. Altri proventi	910.037.950	469.995	626.171.906	323.391
di cui:				
- contributi in conto d'esercizio				
10. Oneri	1.157.989.148	598.051	1.058.400.237	546.618
a) compensi e rimborsi spese organi statutari	403.459.377	208.369	283.364.637	146.346
b) per il personale	155.472.241	80.295	155.066.878	80.085
c) per consulenti e collaboratori esterni	122.406.014	63.217	125.870.978	65.007
d) per servizi di gestione del patrimonio	220.483.620	113.870	220.039.536	113.641
e) interessi passivi e altri oneri finanziari				
f) commissioni di negoziazione	42.764.874	22.086	77.639.973	40.098
g) ammortamenti	11.789.305	6.089	2.439.902	1.260
h) accantonamenti				
i) altri oneri	188.842.470	97.529	181.481.131	93.727
l) imposta di registro	460.000	238	450.000	232
m) oneri gestione separata	11.494.015	5.936	11.129.459	5.748
n) costi gestione immobili giovani coppie	817.232	422	917.743	474
11. Proventi straordinari	3.468.143.590	1.791.147	19.218.000	9.925
12. Oneri straordinari				
13. Imposte	906.442.000	468.138	629.997.200	325.366
AVANZO (DISAVANZO) DELL'ESERCIZIO	7.930.158.079	4.095.585	3.142.239.417	1.622.831

CONTO ECONOMICO	Anno Corrente		Anno Precedente	
	lire	euro	lire	euro
14. Accantonamento alla riserva obbligatoria	1.586.032.000	819.117	471.336.000	243.425
15. Erogazioni deliberate in corso d'esercizio	2.822.043.372	1.457.464	914.831.074	472.471
a) nei settori rilevanti	2.822.043.372	1.457.464	914.831.074	472.471
b) negli altri settori statutari				
16. Accantonamento al fondo per il volontariato	511.972.000	264.411	89.030.000	45.980
Accantonamento fondo per il volontariato anno 2001	211.471.000	109.216		
Acc.to integraz. fondo per il volontariato anno 2001	211.471.000	109.216		
Acc.to integraz. fondo per il volontariato anno 2000	89.030.000	45.980		
17. Accantonamento ai fondi per l'attività d'istituto	1.820.586.707	940.255	1.038.594.343	536.389
a) al fondo di stabilizzazione delle erogazioni	561.405.657	289.942	1.038.594.343	536.389
b) ai fondi per le erogazioni nei settori rilevanti	259.181.050	133.856		
c) ai fondi per le erogazioni negli altri settori statutari				
d) altri fondi	1.000.000.000	516.457		
18. Accantonamento alla riserva per l'integrità del patrimonio	1.189.524.000	614.338	628.448.000	324.566
AVANZO (DISAVANZO) RESIDUO	0	0	0	0

NOTA INTEGRATIVA BILANCIO CONSUNTIVO DEL 9° ESERCIZIO 1/1/2001 - 31/12/2001

*** **

Il presente Bilancio consuntivo è stato redatto sulla base dello schema e delle indicazioni contenute nell'atto di indirizzo del Ministero del Tesoro del 19 aprile 2001.

E' costituito da:

- Stato Patrimoniale a sezioni contrapposte;
- Conto economico, redatto in forma scalare, entrambi raffrontati con l'esercizio precedente;
- Nota Integrativa.

PREMESSA

L'atto di indirizzo del Ministero del Tesoro fornisce le disposizioni sulla redazione del bilancio delle fondazioni bancarie e le impostazioni contabili dello schema di bilancio. Lo stesso Ministero stabilisce annualmente la misura degli accantonamenti alla riserva obbligatoria e alla riserva di mantenimento dell'integrità del patrimonio. Per la formazione del presente bilancio, i suddetti accantonamenti sono stati determinati in base al Decreto del 26 marzo 2002 del Direttore Generale del Dipartimento del Tesoro, che prevede l'accantonamento alla riserva obbligatoria nella misura del 20% dell'avanzo dell'esercizio, e quello per la riserva per integrità del patrimonio nella misura del 15% del medesimo avanzo. La Fondazione, nel presente bilancio, ha recepito integralmente le suddette indicazioni.

Il risultato del bilancio 2001 è stato caratterizzato da proventi straordinari, derivanti dall'esito favorevole dei contenziosi tributari contro l'amministrazione finanziaria, aventi ad oggetto il diritto all'aliquota ridotta dell'imposta IRPEG relativa ai periodi d'imposta 1992/93, 1993/94 e 1994/95, dei quali si commenterà nel proseguo della presente nota.

Inoltre i costi per le erogazioni deliberate nel corso del 2001 sono stati rettificati dal "Fondo per le erogazioni" costituito dal recupero dei residui attivi, e pertanto nel Conto Economico emergono costi per erogazioni al netto.

CRITERI DI VALUTAZIONE

I criteri utilizzati nella formazione del bilancio chiuso al 31.12.2001 non si discostano da quelli utilizzati per la formazione del bilancio del precedente esercizio, in particolare nelle valutazioni e nella continuità dei medesimi principi.

La valutazione delle voci di bilancio è stata fatta ispirandosi ai criteri generali di prudenza, competenza e nella prospettiva della continuazione dell'attività istituzionale. Tali criteri risultano conformi al disposto del Codice Civile (art. 2423 e seguenti) e del citato atto di indirizzo.

IMMOBILIZZAZIONI MATERIALI – BENI IMMOBILI

Sono state iscritte al costo storico e se del caso opportunamente rivalutate ai sensi delle leggi vigenti. Il Palazzo Malatestiano è stato oggetto di rivalutazione ex L. 408/90 per un importo di Lit. 1.339.197.000.

IMMOBILIZZAZIONI MATERIALI – BENI MOBILI D'ARTE

La valutazione è stata fatta al costo di acquisto.

IMMOBILIZZAZIONI MATERIALI – BENI MOBILI STRUMENTALI

Vengono iscritti al costo, comprensivo degli oneri accessori di diretta imputazione e vengono ammortizzati interamente nell'esercizio in cui sono effettuati gli acquisti.

Le spese di manutenzione e riparazione sono imputate direttamente al conto economico.

IMMOBILIZZAZIONI IMMATERIALI – ALTRI BENI

Le licenze d'uso per software, destinate all'utilizzo amministrativo contabile e/o ad altri scopi sono

spesate nell'esercizio in cui il costo è sostenuto ancorché la loro utilità si protragga per più esercizi.

IMMOBILIZZAZIONI FINANZIARIE – ALTRE PARTECIPAZIONI IN SOCIETA' STRUMENTALI

La partecipazione in FANOATENEO (ex Ente Malatestiano) ritenuta strumentale all'attività istituzionale della Fondazione è stata iscritta al costo di sottoscrizione pari a £. 5.000.000.

IMMOBILIZZAZIONI FINANZIARIE – ALTRE PARTECIPAZIONI DI CONTROLLO

La partecipazione nella Società conferitaria Cassa di Risparmio di Fano SpA., costituita da n. 5.000.000 azioni ordinarie del valore nominale di £. 10.000 cadauna, è iscritta al valore rilevato all'atto del conferimento dell'azienda bancaria. Tale partecipazione viene considerata di controllo in virtù dei patti parasociali sottoscritti ai sensi del Codice Civile, art. 2359 1° comma n. 3.

STRUMENTI FINANZIARI NON IMMOBILIZZATI – STRUMENTI FINANZIARI AFFIDATI IN GESTIONE PATRIMONIALE INDIVIDUALE

I titoli di Stato, le obbligazioni, i titoli azionari, i fondi comuni e le SICAV sono stati valutati al valore di mercato alla data del 31/12/2001 come risulta dalla rendicontazione inviataci dai gestori. Tale criterio risponde al principio della prudenza e rappresenta l'effettiva consistenza patrimoniale.

Gli strumenti finanziari in valuta sono stati valorizzati facendo riferimento alle quotazioni dei cambi al 31/12/2001.

CREDITI E DEBITI

I crediti e i debiti sono esposti al loro valore nominale. I crediti di imposta per i quali è maturato il diritto al rimborso, a seguito di sentenze divenute definitive, sono comprensivi degli interessi previsti dalla legislazione vigente per il ritardato rimborso, mentre per quelli ancora in contestazione non si è proceduto al calcolo degli interessi, differendo l'imputazione al momento dell'esito finale del contenzioso. Tali crediti sono conseguenti sia al beneficio previsto dall'art. 6 del D.P.R. 29.09.1973 n. 601, sia per effetto della ritenuta del 10% subita sui dividendi incassati fino all'esercizio 97/98.

Nel presente bilancio sono stati contabilizzati crediti d'imposta sui dividendi pari all'ammontare delle imposte che saranno liquidate nella prossima dichiarazione dei redditi e ciò in conformità delle disposizioni fiscali contenute nell'art. 12 del D.Lgs. 17 Maggio 1999 n. 153.

DISPONIBILITA' LIQUIDE

Sono costituite dalla cassa contante, cassa valori bollati e dai saldi di c/c espressi al valore nominale tenuti presso istituti di credito.

RATEI E RISCONTI

Sono stati determinati secondo il criterio dell'effettiva competenza temporale dell'esercizio.

INTERESSI E COSTI

Gli interessi e i costi sono rilevati ed esposti in bilancio secondo il principio della competenza temporale.

RICAVI

I ricavi di natura finanziaria (interessi, dividendi, plusvalenze da realizzo) vengono riconosciuti in base alla competenza temporale: mentre per quanto riguarda le plusvalenze da valutazione dei titoli risultano iscritte sulla base delle quotazioni rilevate alla chiusura dell'esercizio.

CONTI D'ORDINE

I fondi comuni sono esposti per il numero delle quote, le azioni per la quantità e gli altri titoli sono esposti al loro valore nominale.

Gli impegni pluriennali per l'ammontare deliberato.

*** **

1. IMMOBILIZZAZIONI MATERIALI E IMMATERIALI

BENI IMMOBILI STRUMENTALI

£. 4.088.855.757

Sono state iscritte al costo storico e se nel caso opportunamente rivalutate ai sensi delle leggi.

GLI IMMOBILI (Valori in milioni di lire)

TIPOLOGIA DI DESTINAZIONE	UBICAZIONE	VAL. STORICO 2001	VAL. STORICO 2000
Palazzo Malatestiano - Adibito ad uso strumentale			
Rivalutato per £. 1.339.197.000 – ex L. n.408/90	Fano - Via Montevecchio, 114	2.057.420.000	2.057.420.000
Immobili civili	Fano – Via Fabbri, 3	931.872.292	931.872.292
Immobili civili	Fano – Via Gasparoli, 49	1.099.563.465	1.099.563.465
TOTALE		4.088.855.757	4.088.855.757

Gli immobili civili sono costituiti da n. 8 appartamenti rientranti nel progetto “giovani coppie” per i quali è stata utilizzata parte della riserva all’uopo costituita che figura nella voce del passivo “Fondi per l’attività d’istituto – Altri fondi”.

BENI MOBILI D’ARTE

£. 2.089.972.488

Costituite da tele, sculture e monete antiche di proprietà della Fondazione conservate nei bcali della sede.

BENI MOBILI STRUMENTALI

£. 1.936

Evidenzia le voci di inventario spesate esercizio per esercizio al conto di gestione. Viene indicato l’importo di £. 1.936, al fine di mantenere la rappresentazione in bilancio di tale categoria.

MOVIMENTAZIONE	MATERIALI	IMMATERIALI	TOTALE
Consistenza iniziale	£. 216.530.193	18.181.100	234.711.293
Acquisti	£. 11.791.240	-	11.791.240
Rivalutazioni/Svalutazioni	£. -	-	-
Altre variazioni	£. -	-	-
Vendite/Permute	£. -	-	-
Altre variazioni	£. -	-	-
Ammortamenti dell’esercizio	£. 11.789.304	-	11.789.304
Fondo ammortamento	£. 228.319.497	18.181.100	246.500.597
Consistenza finale	£. 1.936	-	1.936

2. IMMOBILIZZAZIONI FINANZIARIE

PARTECIPAZIONI IN SOCIETA'/ENTI STRUMENTALI

£. 5.000.000

Sono costituite da:

ENTE PARTECIPATO	NUMERO DELLE QUOTE		VALORE DELLA PARTECIPAZIONE (valori in migliaia)	
	2001	2000	2001	2000
FANO ATENEO - Via Campanella, 1 – Fano (PU)	1	1	5.000	5.000

L'ente partecipato, che non ha scopo di lucro, ha per oggetto l'istituzione di corsi universitari e post universitari finalizzati alla formazione di giovani da inserire nel sistema produttivo culturale e sociale ed è convenzionata con la libera Università degli Studi di Urbino. Nel corso del 2001 la Fondazione ha erogato all'Ente £. 350.000.000 già previsti nel piano pluriennale del settore "Istruzione e ricerca scientifica".

Si riportano i dati di sintesi dell'ultimo bilancio approvato dall'Assemblea dei Soci e relativi all'anno 2000:

avanzo di gestione di £. 155.563.112

patrimonio sociale, escluso risultato d'esercizio, di £. 345.291.981.

ALTRE PARTECIPAZIONI DI CONTROLLO

£. 67.152.793.590

Sono costituite da:

SOCIETÀ PARTECIPATA	NUMERO DELLE AZIONI		PARTECIPAZIONE IN %		VALORE DELLA PARTECIPAZIONE (valori in migliaia)	
	2001	2000	2001	2000	2001	2000
CARIFANO Cassa di Risparmio di Fano SpA <i>Gruppo Banca Popolare di Bergamo - CV</i> Via Montevicchio, 114 – Fano (PU)	5.000.000	5.000.000	33,38	33,38	67.152.794	67.152.794

Si riportano i dati di sintesi della partecipazione:

Bilancio al 31/12/2001

Dati di sintesi (in unità di euro):

Totale attività	€	1.049.360.989
Totale passività	€	926.926.660
Patrimonio netto (escluso risultato esercizio 2001)	€	114.607.411
Utile al 31/12/2001	€	7.826.918
Dividendo per azione	€	0,44

Il capitale sociale è pari a €77.289.674 diviso in n. 14.978.619 azioni del valore nominale di € 5,16. La Fondazione detiene n° 5.000.000 di azioni pari al 33,38% del capitale. L'ultimo dividendo percepito ammonta a £. 3.000.000.000. Esiste la sussistenza del controllo ai sensi dell'art. 6, commi 2 e 3, del D.Lgs. 17/5/99 n. 153.

3. STRUMENTI FINANZIARI NON IMMOBILIZZATI

STRUMENTI FINANZIARI AFFIDATI IN GESTIONE PATRIMONIALE INDIVIDUALE

£. 147.785.552.482 di cui

- £. 144.157.974.451 investiti in titoli, e nel dettaglio:

Titolo	Descrizione	Rateo Interessi	Valore Nominale	Prezzo	ControValore	P.zo Mercato	Ct.Val. Mercato	PlusValenza	MinusValenza	Valore Gestore	Valore Gestore €
TITOLI DI STATO/OBLIGAZIONI											
139603A	ASSA AB-01/06 5,125%	734.059	193.627.000	99,7500	193.142.932	98,6900	191.090.486	0	2.052.446	191.824.545	99.069,11
537429L	BARCLAYS BANK 7.5% 15/12/10 EUR	763.898	232.352.400	102,3200	237.742.991	108,9300	253.101.469	15.358.478	0	253.865.367	131.110,52
652028C	BEI 05.12.04 4.75%	1.492	441.470	108,7600	480.143	109,2000	482.085	1.942	0	483.577	249,75
475366L	BEI 6.125% 7/12/05 LST	576.681	45.000	315.849,9711	142.132.487	325.251,9935	146.363.397	4.230.910	0	146.940.078	75.888,22
292012L	BELGIUM KINGDOM 3,75% 28/03/09 EUR	20.462.091	716.419.900	91,4608	655.243.479	92,8700	665.339.161	10.095.682	0	685.801.252	354.186,79
459056A	BIRS 92/02 \$ 6.75%	42.919.748	643.000	209.837,1487	1.349.252.866	217.417,9408	1.397.997.359	48.744.493	0	1.440.917.107	744.171,58
192926P	BOT 0% 15FEB2002	0	580.881.000	99,1721	576.072.119	99,6000	578.557.476	2.485.357	0	578.557.476	298.800,00
626779P	BTAN 12.01.2006 5% EUR	46.815.330	968.135.000	101,5100	982.753.839	102,4400	991.757.494	9.003.655	0	1.038.572.824	536.378,10
659813P	BTAN 5% 12.07.2005	22.810.810	968.135.000	101,5900	983.528.347	102,5100	992.435.189	8.906.842	0	1.015.245.998	524.330,80
626837P	BTF 0% 31GEN02	0	580.881.000	98,9879	575.001.923	99,7300	579.312.621	4.310.698	0	579.312.621	299.190,00
308040C	BTP 01-02-01/01-08-11 5,25%	4.197.833	193.627.000	103,3216	200.058.569	101,0000	195.563.270	0	4.495.299	199.761.103	103.168,00
366846P	BTP 01AP04 8.5%	10.230.244	484.067.500	110,0600	532.764.691	109,3100	529.134.184	0	3.630.507	539.364.428	278.558,48
127336C	BTP 01MG09 4.50%	442.854	59.363.792	95,4100	56.638.994	97,8500	58.087.470	1.448.476	0	58.530.324	30.228,39
144861C	BTP 01NV10 5,50%	529.763	58.088.100	101,3505	58.872.592	102,9600	59.807.508	934.916	0	60.337.271	31.161,60
132656P	BTP 15.04.04 3.25%	9.318.299	1.355.389.000	96,8664	1.312.916.116	98,8800	1.340.208.643	27.292.527	0	1.349.526.942	696.972,50
135280P	BTP 15.7.04 4%	46.239.057	2.517.151.000	98,5200	2.479.897.165	100,4400	2.528.226.464	48.329.299	0	2.574.465.521	1.329.600,48
112425C	BTP 15-05-97/02 6,25%	230.610	29.044.050	101,5498	29.494.188	101,0000	29.334.491	0	159.697	29.565.101	15.269,10
134405C	BTP 15-06-99/02 3%	127.794	96.813.500	99,9200	96.736.049	99,8900	96.707.005	0	29.044	96.834.799	50.011,00
015390L	CANADA 6.375% 21.07.2005 USD	22.270.005	360.000	212.698,3783	765.714.162	232.789,6152	838.042.615	72.328.453	0	860.312.620	444.314,39
135087L	CANADA GOVT 5.5% 01/06/09 CAD	2.238.437	360.000	139.850,9656	503.463.476	139.874,4282	503.547.942	84.466	0	505.786.379	261.216,86
309710C	CCT 01-04-01/08 TV%	2.059.707	222.671.050	100,6043	224.016.757	100,6000	224.007.076	0	9.681	226.066.783	116.753,75
141394C	CCT 01DC06 TV%	447.666	154.901.600	100,4302	155.567.910	100,5600	155.769.049	201.139	0	156.216.715	80.679,20
455783P	DAIMLERCHRYSLER HLDG FEB 4.87%	5.896.329	774.508.000	99,9750	774.314.373	100,4500	777.993.286	3.678.913	0	783.889.615	404.845,20
991864L	DENMARK 8% 15.03.06 DKK	12.455.138	750.000	29.519,6292	221.397.219	29.211,3402	219.085.051	0	2.312.168	231.540.189	119.580,53
117002L	DEUTSCHE AUSGLEICHSBANK YEN	2.690.715	31.000.000	1.847,1682	572.622.151	1.790,3740	555.015.938	0	17.606.213	557.706.653	288.031,45
113709L	DEUTSCHE TELECOM 1.5% 15/06/05 YEN	110.387	10.000.000	1.793,3859	179.338.588	1.684,6875	168.468.753	0	10.869.835	168.579.140	87.063,86
587402L	EXIMBK 2,875% 280705 YEN	10.189.971	50.000.000	2.130,4358	1.065.217.913	1.829,1565	914.578.239	0	150.639.674	924.768.210	477.602,92
9MHB28L	FED NAT MORTG 5.5% 15/02/06 USD	18.662.804	400.000	220.928,2763	883.713.105	223.748,7085	894.994.834	11.281.729	0	913.657.638	471.864,79
100482L	FINLAND GVT 5% 25/04/09 EUR	25.861.151	755.145.300	99,3700	750.387.952	100,0800	755.749.416	5.361.464	0	781.610.567	403.668,17
571218L	FRANCE 5.5% 25/04/29 EUR	5.835.337	154.901.600	100,7300	156.032.382	100,5600	155.769.049	0	263.333	161.604.386	83.461,70
059601L	FRANCE GOVT 4,5% 12/07/03 EUR	21.556.276	1.016.541.750	101,5700	1.032.501.455	101,3700	1.030.468.372	0	2.033.083	1.052.024.648	543.325,39
659823L	FRANCE GOVT 5% 12/07/05 EUR	21.214.044	900.365.550	102,2334	920.474.198	102,6850	924.540.365	4.066.167	0	945.754.409	488.441,39
570434P	FRANCE O.A.T. 7,5% 25AP05	99.465.996	1.936.270.000	110,6900	2.143.257.263	109,7000	2.124.088.190	0	19.169.073	2.223.554.186	1.148.369,90
570533P	FRANCE OAT 6.5% 25.10.2006	11.551.303	968.135.000	108,1300	1.046.844.375	108,5800	1.051.200.983	4.356.608	0	1.062.752.286	548.865,75
570400P	FRANCE OAT 6.75% 25OCT04	47.982.320	3.872.540.000	108,1200	4.186.990.248	107,2700	4.154.073.658	0	32.916.590	4.202.055.978	2.170.180,80
570491P	FRANCE OAT 7.25% 25AP06	96.150.328	1.936.270.000	112,4700	2.177.722.869	111,0000	2.149.259.700	0	28.463.169	2.245.410.028	1.159.657,50
570277P	FRANCE OAT 8.5% 25.04.2003 EUR	225.456.181	3.872.540.000	107,0700	4.146.328.578	106,2500	4.114.573.750	0	31.754.828	4.340.029.931	2.241.438,40
3134A2L	FREDDIE MAC FHLMC 5% 15/01/2004	22.657.237	450.000	204.088,0436	918.396.196	226.484,0496	1.019.178.223	100.782.027	0	1.041.835.460	538.063,11
3134A3L	FREDDIE MAC FHLMC 6,625% 15/09/09 USD	6.368.050	150.000	216.860,1593	325.290.239	233.316,9098	349.975.365	24.685.126	0	356.343.415	184.036,02
114137L	GERMAN GVT 5% 17/02/06 EUR	58.586.727	851.958.800	102,3600	872.065.028	102,5550	873.726.347	1.661.319	0	932.313.074	481.499,52
113508L	GERMANY 4.75% 04/07/28	12.699.838	542.155.600	93,6759	507.869.238	91,2000	494.445.907	0	13.423.331	507.145.745	261.918,92
113505L	GERMANY 5.25% 04.01.2008	46.751.220	900.365.550	103,2184	929.342.799	103,4400	931.338.125	1.995.326	0	978.089.345	505.140,99
113502L	GERMANY 6% 04.01.2007	54.429.785	919.728.250	108,7417	1.000.127.859	107,0000	984.109.228	0	16.018.631	1.038.539.013	536.360,64
113491L	GERMANY 6% 15.09.2003	10.046.842	571.199.650	104,4792	596.784.553	103,8450	593.162.277	0	3.622.276	603.209.119	311.531,51
769039A	ING EUROPA AEU PT	0	25.931	38.072,9350	987.286.259	38.382,6802	995.318.399	8.032.140	0	995.318.399	514.039,05
377656L	INTER-AMERICAN DEV BANK 1.9% 8/7/09 YEN	915.367	6.000.000	1.874,2449	112.454.693	1.804,3088	108.258.530	0	4.196.163	109.173.897	56.383,61
543242L	ITALY REPUBLIC 5% 15.12.04 YEN	279.805	8.000.000	2.109,6687	168.773.493	1.915,7035	153.256.283	0	15.517.210	153.536.088	79.294,77
25159ML	JAPAN GOVT 1.75% 21/06/2010 YEN	378.373	47.000.000	1.800,8904	846.418.503	1.749,2411	822.143.298	0	24.275.205	822.521.671	424.796,99
426537L	KFW INTL FINANCE 2.05% 21.09.09 YEN	1.892.955	20.000.000	1.892,7166	378.543.320	1.824,3716	364.874.325	0	13.668.995	366.767.280	189.419,49
102259L	NETHERLANDS 5.75% 15.09.2002	10.933.788	648.650.450	101,9975	661.607.243	101,6500	659.353.182	0	2.254.061	670.286.970	346.174,33

570392P	OAT 25.10.04 6,75% zero coupon	0	3.872.540.000	86,5200	3.350.521.608	89,7000	3.473.668.380	123.146.772	0	3.473.668.380	1.794.000,00
137932A	PGNIG FINANCE 06 6.75%	1.110.044	96.813.500	99,9670	96.781.552	98,6800	95.535.562	0	1.245.990	96.645.606	49.913,29
128165L	RENTEN 1,375% 250413 YEN	5.850.262	37.000.000	1.928,9575	713.714.272	1.662,4422	615.103.603	0	98.610.669	620.953.865	320.695,91
010122A	REP.HELL. 02 DRC 7,6%	68.118.835	954.639.353	102,8000	981.369.256	100,1600	956.166.776	0	25.202.480	1.024.285.611	528.999,37
011868L	SPAIN GOVT 6% 31.01.2029	41.460.573	755.145.300	105,1200	793.808.739	107,1300	808.987.160	15.178.421	0	850.447.733	439.219,60
917508P	TOKYO ELECTRIC POWER 4.75% 16/6/02 DEM	27.875.317	1.088.999.045	100,0700	1.089.761.344	100,4300	1.093.681.741	3.920.397	0	1.121.557.058	579.235,88
892331L	TOYOTA MOT.CRED.CORP 0,75% 9/6/08 YEN	426.188	56.000.000	1.850,4778	1.036.267.578	1.665,1284	932.471.905	0	103.795.673	932.898.093	481.801,66
139035A	TYCO INT 04 4.375%	146.208	29.044.050	99,6840	28.952.271	98,0400	28.474.787	0	477.484	28.620.995	14.781,51
912837L	UK TREAS 9% 13/10/08 LST	4.972.380	80.000	388.432,9500	310.746.360	388.272,2521	310.617.802	0	128.558	315.590.182	162.988,73
912803L	US TREASURY 15/02/19 USD	0	290.000	78.020,4841	226.259.404	78.922,5590	228.875.421	2.616.017	0	228.875.421	118.204,29
276J61L	US TREASURY 5,75% 15/08/2010 \$	21.318.370	450.000	229.603,9593	1.033.217.817	230.691,4218	1.038.110.546	4.892.729	0	1.059.428.916	547.149,37
10FM54L	US TREASURY 6,25% 15/05/2030	3.577.057	205.000	234.105,9995	479.917.299	235.634,8094	487.696.309	7.779.010	0	491.273.366	253.721,52
10FJ26L	US TREASURY 6.125% 15.08.2029	13.473.851	267.000	226.318,9913	604.271.707	233.231,8836	622.729.129	18.457.422	0	636.202.980	328.571,42
10EZ76L	US TREASURY 6.625% 15.02.2027	7.314.170	134.000	240.356,9570	322.078.322	244.903,7710	328.171.053	6.092.731	0	335.485.223	173.263,66
10DW54L	US TREASURY 7,25% 15/05/16 USD	4.169.627	206.000	244.789,3084	504.265.975	251.975,4517	523.171.295	18.905.320	0	527.340.922	272.348,86
		1.264.247.527			52.245.527.391		52.237.332.996	620.646.971	628.841.366	53.501.580.522	27.631.260,37

AZIONI

AZ0341L	ABN AMRO HOLDINGS NV EUR	0	2.280	48.577,9570	110.757.742	35.027,1243	79.861.843	0	30.895.899	79.861.843	41.245,20
AZ0325L	ACOM CORP LTD YEN	0	300	152.663,2633	45.798.979	160.334,5053	48.100.352	2.301.373	0	48.100.352	24.841,76
AZ0364L	AES CORPORATION USD	0	1.415	88.427,4615	125.124.858	35.921,9500	50.829.559	0	74.295.299	50.829.559	26.251,28
AZ0391L	AGERE SYSTEMS INC-A USD	0	3.330	12.707,4841	42.315.922	12.501,2780	41.629.256	0	686.666	41.629.256	21.499,72
AZ0330L	ALBERTSONS INC USD	0	1.592	62.407,9893	99.353.519	69.185,4559	110.143.246	10.789.727	0	110.143.246	56.884,24
AZ0344A	ALCATEL	0	2.530	40.393,3016	102.195.053	37.176,3840	94.056.252	0	8.138.801	94.056.252	48.576,00
AZ0393L	ALCOA INC USD	0	550	85.302,3382	46.916.286	78.105,5242	42.958.038	0	3.958.248	42.958.038	22.185,98
AZ0434L	ALLIED DOMECQ PLC LST	0	2.700	11.271,5226	30.433.111	12.958,8489	34.988.892	4.555.781	0	34.988.892	18.070,25
AZ0343L	ALTADIS SA "A" REGD EUR	0	2.300	30.458,6067	70.054.795	36.982,7570	85.060.341	15.005.546	0	85.060.341	43.930,00
AZ0392L	AMERICAN HOME PRODUCTS CORP USD	0	1.006	121.587,5736	122.317.099	134.811,6728	135.620.543	13.303.444	0	135.620.543	70.042,17
AZ0373L	AMERICAN INTERNATIONAL GROUP USD	0	602	146.492,0299	88.188.202	174.446,6561	105.016.887	16.828.685	0	105.016.887	54.236,70
AZ0356L	ANADARCO PETROLEUM CORP USD	0	790	127.231,9063	100.513.206	124.902,9269	98.673.312	0	1.839.894	98.673.312	50.960,51
AZ0402L	ANGLO AMERICAN PLC LST	0	1.990	32.131,0653	63.940.820	33.125,0135	65.918.777	1.977.957	0	65.918.777	34.044,21
AZ0378L	AOL TIME WARNER	0	1.765	70.795,1904	124.953.511	70.525,6632	124.477.796	0	475.715	124.477.796	64.287,42
AZ0435L	APPLIED MATERIALS INC USD	0	700	95.546,9029	66.882.832	88.102,1525	61.671.507	0	5.211.325	61.671.507	31.850,68
AZ0312L	AT&T WIRELESS GROUP USD	0	3.000	32.568,1907	97.704.572	39.854,6894	119.564.068	21.859.496	0	119.564.068	61.749,69
AZ0260	AVENTIS	0	1.850	159.407,0486	294.903.040	154.417,5325	285.672.435	0	9.230.605	285.672.435	147.537,50
AZ0201L	AXA	0	2.784	74.546,3951	207.537.164	45.444,2569	126.516.811	0	81.020.353	126.516.811	65.340,48
AZ0222L	BANK OF NEW YORK CO INC USD	0	635	98.563,6627	62.587.926	89.640,0953	56.921.461	0	5.666.465	56.921.461	29.397,48
AZ0203L	BANQUE NATIONALE DE PARIS	0	860	180.865,6292	155.544.441	194.595,1350	167.351.816	11.807.375	0	167.351.816	86.430,00
AZ0302L	BARCLAYS PLC LST	0	1.470	64.283,7918	94.497.174	72.391,3599	106.415.299	11.918.125	0	106.415.299	54.958,92
AZ0348L	BAYER AG EUR	0	1.380	104.841,4442	144.681.193	69.318,4660	95.659.483	0	49.021.710	95.659.483	49.404,00
AZ0412A	BCA MPS AOR	0	5.500	7.048,0228	38.764.126	5.452,5363	29.988.950	0	8.775.176	29.988.950	15.488,00
AZ0277L	BG GROUP PLC LST	0	7.062	8.128,5491	57.403.813	8.909,7058	62.920.343	5.516.530	0	62.920.343	32.495,65
AZ0354L	BOC GROUP PLC LST	0	804	31.552,4204	25.368.146	33.729,6007	27.118.599	1.750.453	0	27.118.599	14.005,59
AZ0313L	BRISTOL-MYERS SQUIBB CO USD	0	1.330	143.987,8955	191.503.901	112.050,1191	149.026.658	0	42.477.243	149.026.658	76.965,85
AZ0243L	BRITISH AEROSPACE LST	0	5.580	11.851,5484	66.131.640	9.848,4070	54.954.111	0	11.177.529	54.954.111	28.381,43
AZ0375L	BRITISH PETROLEUM-AMOCO PLC LST	0	8.990	18.025,4827	162.049.089	16.992,0818	152.758.816	0	9.290.273	152.758.816	78.893,34
AZ0416L	BURLINGTON NORTHERN SANTA FE CORP USD	0	950	64.037,7484	60.835.861	62.682,1549	59.548.047	0	1.287.814	59.548.047	30.754,00
AZ0249L	CANON INC YEN	0	1.000	72.438,0850	72.438.085	75.718,1800	75.718.180	3.280.095	0	75.718.180	39.105,18
AZ0270L	CAP GEMINI SA EUR	0	230	332.651,1870	76.509.773	157.031,4970	36.117.244	0	40.392.529	36.117.244	18.653,00
AZ0104A	CARREFOUR SUP	0	905	107.354,1260	97.155.484	113.078,1680	102.335.742	5.180.258	0	102.335.742	52.852,00
AZ0256L	CHEUNG KONG (HOLDINGS) LTD HKD	0	2.000	26.611,7740	53.223.548	22.821,7438	45.643.488	0	7.580.060	45.643.488	23.572,89
AZ0394L	CIGNA CORPORATION USD	0	330	221.066,6455	72.951.993	203.557,7164	67.174.046	0	5.777.947	67.174.046	34.692,50
AZ0225L	CIRCUIT CITY STORES USD	0	1.260	22.422,7852	28.252.709	57.013,7371	71.837.309	43.584.600	0	71.837.309	37.100,87

AZ0227L	CISCO SYSTEM INC USD	0	2.470	79.594,1189	196.597.474	39.788,7776	98.278.281	0	98.319.193	98.278.281	50.756,50
AZ0226L	CITIGROUP INC USD	0	2.433	97.222,3054	236.541.869	110.907,6473	269.838.306	33.296.437	0	269.838.306	139.359,85
AZ0387L	COMPASS GROUP PLC LST	0	2.143	0,0000	0	16.387,4947	35.118.401	35.118.401	0	35.118.401	18.137,14
AZ0357L	CONSOLIDATED EDISON INC USD	0	690	80.114,3419	55.278.896	88.673,3884	61.184.638	5.905.742	0	61.184.638	31.599,23
AZ0418L	DASSAULT SYSTEMES SA EUR	0	500	74.502,5600	37.251.280	104.558,5800	52.279.290	15.028.010	0	52.279.290	27.000,00
AZ0360L	DEUTSCHE POST AG EUR	0	1.400	34.265,1050	47.971.147	29.024,6873	40.634.562	0	7.336.585	40.634.562	20.986,00
AZ0359L	DOVER CORP USD	0	990	84.406,1818	83.562.120	81.445,0572	80.630.607	0	2.931.513	80.630.607	41.642,23
AZ0433L	DYNEGY INC-CLA USD	0	1.000	85.101,8930	85.101.893	56.025,0596	56.025.060	0	29.076.833	56.025.060	28.934,53
AZ0063L	ENI SPA	0	5.410	26.333,2721	142.463.002	27.262,6816	147.491.107	5.028.105	0	147.491.107	76.172,80
AZ0229L	FANNIE MAE USD	0	870	163.234,0598	142.013.632	174.666,3622	151.959.735	9.946.103	0	151.959.735	78.480,65
AZ0409L	FLEETBOSTON FINANCIAL CORP USD	0	850	85.962,3471	73.067.995	80.192,7323	68.163.822	0	4.904.173	68.163.822	35.203,68
AZ0365L	FLEXTRONICS INTERNATIONAL LTD USD	0	2.100	43.139,8810	90.593.750	52.707,4972	110.685.744	20.091.994	0	110.685.744	57.164,42
AZ0437L	FORTIS GROUP EUR 0,24	0	2.460	66.994,9419	164.807.557	56.345,4570	138.609.824	0	26.197.733	138.609.824	71.586,00
AZ0399L	FUJI TELEVISION NETWORK INC YEN	0	2	17.234.061,5000	34.468.123	8.881.356,3687	17.762.713	0	16.705.410	17.762.713	9.173,68
AZ0232L	GANNETT CO USD	0	550	131.226,2514	72.174.438	147.708,4218	81.239.632	9.065.194	0	81.239.632	41.956,77
AZ0426L	GENERAL ELECTRIC USD	0	1.087	75.944,1610	82.551.303	88.058,2113	95.719.276	13.167.973	0	95.719.276	49.434,88
AZ0335L	GENERAL MOTOR CORP USD	0	2.340	40.806,0709	95.486.206	33.944,5949	79.430.352	0	16.055.854	79.430.352	41.022,35
AZ0274L	GEORGIA PACIFIC CORP USD	0	610	64.767,7634	39.508.336	60.660,8586	37.003.124	0	2.505.212	37.003.124	19.110,52
AZ0376L	GKN PLC LST	0	2.688	20.689,2608	55.612.733	8.432,4002	22.666.292	0	32.946.441	22.666.292	11.706,16
AZ0390L	GLAXO SMITHKLINE PLC LST	0	1.000	59.128,1090	59.128.109	54.826,5113	54.826.511	0	4.301.598	54.826.511	28.315,53
AZ0351L	HARTFORD FINANCIAL SERVICES SVCS USD	0	818	137.646,9780	112.595.228	138.041,3527	112.917.826	322.598	0	112.917.826	58.317,19
AZ0271L	HEIDELBERGER ZEMENT AG EUR	0	411	94.877,2311	38.994.542	104.558,5800	42.973.576	3.979.034	0	42.973.576	22.194,00
AZ0385L	HENDERSON LAND DEVELOPMENT CO LTD HKD	0	4.000	11.620,0595	46.480.238	9.917,5973	39.670.389	0	6.809.849	39.670.389	20.488,05
AZ0431L	HONDA MOTOR CO LTD YN50 YEN	0	700	74.720,6043	52.304.423	87.806,2265	61.464.359	9.159.936	0	61.464.359	31.743,69
AZ0204L	IMERYS	0	180	234.288,6711	42.171.961	208.729,9060	37.571.383	0	4.600.578	37.571.383	19.404,00
AZ0369L	INGERSOLL RAND CO OF AMERICA USD	0	880	86.935,2670	76.503.035	91.859,1271	80.836.032	4.332.997	0	80.836.032	41.748,33
AZ0230L	INTERNATIONAL BUSINESS MACHINES USD	0	300	176.875,8188	53.062.746	265.756,5179	79.726.955	26.664.209	0	79.726.955	41.175,54
AZ0295L	JOHNSON & JOHNSON USD	0	1.200	109.311,8575	131.174.229	129.846,3145	155.815.577	24.641.348	0	155.815.577	80.472,03
AZ0397L	KANEKA CORP YEN	0	2.000	18.856,2685	37.712.537	13.414,3738	26.828.748	0	10.883.789	26.828.748	13.855,89
AZ0283L	KAO CORP YEN	0	1.000	60.123,6100	60.123.610	45.749,8981	45.749.898	0	14.373.712	45.749.898	23.627,85
AZ0413L	KOREA TELECOM ADR USD	0	1.000	45.363,7860	45.363.786	44.666,2534	44.666.253	0	697.533	44.666.253	23.068,19
AZ0408L	KRAFT FOODS INC - A USD	0	877	71.583,8130	62.779.004	74.765,9913	65.569.774	2.790.770	0	65.569.774	33.863,96
AZ0103A	LA FONDARIA ASS AOR	0	12.750	10.955,6100	139.684.028	11.365,9049	144.915.287	5.231.259	0	144.915.287	74.842,50
AZ0355L	LATTICE GROUP PLC LST	0	17.634	4.952,5315	87.332.941	4.963,9790	87.534.805	201.864	0	87.534.805	45.207,95
AZ0432L	LEXMARK INTERNATIONAL INC USD	0	510	102.679,2216	52.366.403	129.626,6084	66.109.570	13.743.167	0	66.109.570	34.142,74
AZ0233L	MAY DEPT STORES USD	0	1.243	67.571,6643	83.991.579	81.247,3217	100.990.421	16.998.842	0	100.990.421	52.157,20
AZ0211L	MERCK & CO USD	0	930	194.823,5133	181.185.867	129.187,1962	120.144.092	0	61.041.775	120.144.092	62.049,25
AZ0272L	MICROSOFT CORP USD	0	1.250	90.258,6903	112.823.363	145.555,3018	181.944.127	69.120.764	0	181.944.127	93.966,30
AZ0430L	MIM-MOUNT ISA MINES HOLDINGS LTD	0	53.779	877,4977	47.190.947	1.277,4003	68.697.313	21.506.366	0	68.697.313	35.479,20
AZ0429L	NESTLE SA-REGISTRED CHF	0	230	440.060,2913	101.213.867	462.229,1321	106.312.700	5.098.833	0	106.312.700	54.905,93
AZ0347L	NIKKO SECURITIES LTD YEN	0	4.000	15.849,4283	63.397.713	9.821,5378	39.286.151	0	24.111.562	39.286.151	20.289,60
AZ0404L	NINTENDO CO LTD YEN	0	200	377.642,3550	75.528.471	385.306,4814	77.061.296	1.532.825	0	77.061.296	39.798,84
AZ0308L	NOKIA OYJ EUR	0	3.495	64.783,9654	226.419.959	56.074,3792	195.979.955	0	30.440.004	195.979.955	101.215,20
AZ0367L	NORDEA AB SEK	0	4.500	15.676,4356	70.543.960	11.553,6689	51.991.510	0	18.552.450	51.991.510	26.851,37
AZ0251L	NTT MOBILE COMMUNICATION NETWORK YEN	0	4	31.221.037,5833	124.884.150	25.854.988,2945	103.419.953	0	21.464.197	103.419.953	53.411,95
AZ0415L	PFIZER INC USD	0	2.670	85.137,1682	227.316.239	87.552,8872	233.766.209	6.449.970	0	233.766.209	120.730,17
AZ0379L	PHARMACIA CORPORATION USD	0	1.150	110.498,3496	127.073.102	93.704,6585	107.760.357	0	19.312.745	107.760.357	55.653,58
AZ0235L	PHILIP MORRIS COS INC USD	0	1.780	93.215,8994	165.924.301	100.735,2542	179.308.752	13.384.451	0	179.308.752	92.605,24
AZ0389L	PHILIPS ELECTRONICS NV EUR	0	1.300	69.512,0931	90.365.721	64.632,6926	84.022.500	0	6.343.221	84.022.500	43.394,00
AZ0334L	PHILLIPS PETROLEUM CO USD	0	780	123.277,2333	96.156.242	132.394,9055	103.268.026	7.111.784	0	103.268.026	53.333,48
AZ0363L	POWERGEN PLC LST	0	1.853	19.417,1824	35.980.039	24.024,3854	44.517.186	8.537.147	0	44.517.186	22.991,21
AZ0436L	PRUDENTIAL FINANCIAL INC USD	0	841	62.477,3317	52.543.436	72.920,4599	61.326.107	8.782.671	0	61.326.107	31.672,29
AZ0294L	QUALCOMM INC USD	0	600	139.444,3267	83.666.596	110.951,5886	66.570.953	0	17.095.643	66.570.953	34.381,03

AZ0403L	RECKITT BENCKISER PLC LST	0	2.000	30.611,3540	61.222.708	31.820,3780	63.640.756	2.418.048	0	63.640.756	32.867,71
AZ0396L	REUTERS GROUP PLC LST	0	2.400	24.054,2988	57.730.317	21.637,8570	51.930.857	0	5.799.460	51.930.857	26.820,05
AZ0361L	RIO TINTO LST	0	1.030	36.547,4453	37.643.869	41.875,6174	43.131.886	5.488.017	0	43.131.886	22.275,76
AZ0247L	ROHM CO LTD YEN	0	200	398.679,0408	79.735.808	285.580,0980	57.116.020	0	22.619.788	57.116.020	29.497,96
AZ0239L	ROYAL BANK OF SCOTLAND LST	0	1.807	48.348,1727	87.365.148	53.203,6720	96.139.035	8.773.887	0	96.139.035	49.651,67
AZ0202L	SAINT GOBAIN	0	370	323.937,9703	119.857.049	328.197,7650	121.433.173	1.576.124	0	121.433.173	62.715,00
AZ0097A	SAIPEM	0	6.000	13.040,2170	78.241.302	10.630,1223	63.780.734	0	14.460.568	63.780.734	32.940,00
AZ0210L	SAMSUNG ELECTRONICS CO GDR	0	280	172.478,8345	48.294.074	252.662,0334	70.745.369	22.451.295	0	70.745.369	36.536,93
AZ0213L	SBC COMMUNICATIONS INC USD	0	2.030	93.824,9723	190.464.694	86.058,8856	174.699.538	0	15.765.156	174.699.538	90.224,78
AZ0427L	SIX CONTINENTS PLC 28P	0	2.352	20.134,9082	47.357.304	21.637,8570	50.892.240	3.534.936	0	50.892.240	26.283,65
AZ0410L	SPRINT CORP FON USD	0	1.122	42.988,0071	48.232.544	44.116,9881	49.499.261	1.266.717	0	49.499.261	25.564,23
AZ0339L	SPRINT CORP USD	0	890	46.903,2236	41.743.869	53.630,2629	47.730.934	5.987.065	0	47.730.934	24.650,97
AZ0332L	STILWELL FINANCIAL INC USD	0	590	82.065,1778	48.418.455	59.804,0048	35.284.363	0	13.134.092	35.284.363	18.222,85
AZ0401L	SUMITOMO CORPORATION YEN	0	6.000	13.144,7852	78.868.711	10.090,1610	60.540.966	0	18.327.745	60.540.966	31.266,80
AZ0244L	TAKEDA CHEMICAL INDUSTRIES CO LTD YEN	0	1.000	122.420,3630	122.420.363	99.558,4939	99.558.494	0	22.861.869	99.558.494	51.417,67
AZ0381L	TAKEFUJI CORP YEN	0	400	157.837,2275	63.134.891	159.159,2786	63.663.711	528.820	0	63.663.711	32.879,56
AZ0258L	TALISMAN ENERGY INC CAD	0	1.050	79.166,8819	83.125.226	83.216,8324	87.377.674	4.252.448	0	87.377.674	45.126,80
AZ0273L	TARGET CORP USD	0	850	71.307,3129	60.611.216	90.189,3606	76.660.957	16.049.741	0	76.660.957	39.592,08
AZ0073A	TELECOM ITALIA RISP	0	16.000	10.397,7699	166.364.318	11.617,6200	185.881.920	19.517.602	0	185.881.920	96.000,00
AZ0301L	TIME WARNER TELECOM USD	0	710	95.591,1169	67.869.693	38.866,0119	27.594.868	0	40.274.825	27.594.868	14.251,56
AZ0200L	TOTAL FINA ELF EUR	0	620	300.071,8816	186.044.567	310.577,7080	192.558.179	6.513.612	0	192.558.179	99.448,00
AZ0349L	TYCO INTERNATIONAL LTD USD	0	1.150	116.950,6251	134.493.219	129.406,9023	148.817.938	14.324.719	0	148.817.938	76.858,05
AZ0405L	UNIBANCO ADR USD	0	700	52.482,9571	36.738.070	48.994,4639	34.296.125	0	2.441.945	34.296.125	17.712,47
AZ0280L	UNILEVER PLC LST	0	4.900	17.777,3227	87.108.881	17.946,6932	87.938.797	829.916	0	87.938.797	45.416,60
AZ0217L	UNITED TECHNOLOGIES CORP USD	0	400	163.610,1334	65.444.053	141.996,0627	56.798.425	0	8.645.628	56.798.425	29.333,94
AZ0241L	VODAFONE AIRTOUCH LST	0	40.240	6.868,7000	276.396.487	5.719,7129	230.161.249	0	46.235.238	230.161.249	118.868,36
AZ0414L	WALT DISNEY CO USD	0	1.500	63.978,9693	95.968.454	45.523,1072	68.284.661	0	27.683.793	68.284.661	35.266,08
AZ0406L	WASHINGTON MUTUAL INC USD	0	1.440	77.071,2771	110.982.639	71.843,8999	103.455.216	0	7.527.423	103.455.216	53.430,16
AZ0417L	WASTE MANAGEMENT INC USD	0	1.050	66.887,9314	70.232.328	70.108,2216	73.613.633	3.381.305	0	73.613.633	38.018,27
AZ0218L	WELLS FARGO & CO USD	0	1.080	115.879,6730	125.150.047	95.462,3074	103.099.292	0	22.050.755	103.099.292	53.246,34
AZ0423L	WENDY'S INTERNATIONAL INC USD	0	1.440	59.925,5257	86.292.757	64.088,2740	92.287.115	5.994.358	0	92.287.115	47.662,32
AZ0237L	WOLSELEY LST	0	4.570	14.271,4981	65.220.746	18.296,7173	83.615.998	18.395.252	0	83.615.998	43.184,06
AZ0422L	XL CAPITAL LTD - CLASS A USD	0	300	175.991,7767	52.797.533	200.723,5075	60.217.052	7.419.519	0	60.217.052	31.099,51
0				11.080.395.141		10.652.961.322	714.601.620	1.142.035.439		10.652.961.260	5.501.795,34
OICVM AZIONI											
AZ1019G	ARCA AZ ALTA CRESCITA POR	0	62.897,732	10.286,5396	647.000.012	9.638,7521	606.255.644	0	40.744.368	606.255.644	313.104,91
AZ1018G	ARCA AZ PAESI EMERG PORT	0	14.815,571	10.056,9869	149.000.004	9.526,4484	141.139.773	0	7.860.231	141.139.773	72.892,61
AZ1022G	ARCA AZIONI EUROPA	0	24.126,382	20.749,0702	500.599.993	21.287,3524	513.586.795	12.986.802	0	513.586.795	265.245,44
AZ1017G	ARCA AZIONI FAR EAST	0	15.654,045	13.590,6791	212.749.103	11.059,9742	173.133.334	0	39.615.769	173.133.334	89.415,90
AZ1016G	BPB RUBENS	0	408.000,115	20.488,7464	8.359.410.894	18.216,4282	7.432.304.784	0	927.106.110	7.432.304.784	3.838.465,08
AZ2108A	FONDERSEL AMERICA	0	54.690	30.888,0492	1.689.276.552	30.480,7623	1.667.001.915	0	22.274.637	1.667.001.915	860.934,64
AZ2101A	MS GLOBAL EQ EUR	0	9.192	73.456,7988	675.211.442	69.666,9946	640.375.740	0	34.835.702	640.375.740	330.726,47
AZ2109P	PARVEST UK "I"	0	1	154.927.159,0000	154.927.159	153.924.937,1387	153.924.937	0	1.002.222	153.924.937	79.495,60
AZ2105P	PARVEST USA QUANT INST CAP	0	4	247.209.847,8571	988.839.391	211.994.387,3535	847.977.549	0	140.861.842	847.977.549	437.943,86
AZ2080P	PARVEST WORLD INSTITUTIONAL	0	18	159.533.901,1111	2.871.610.220	139.692.949,4464	2.514.473.090	0	357.137.130	2.514.473.090	1.298.616,97
0				16.248.624.770		14.690.173.561	12.986.802	1.571.438.011		14.690.173.561	7.586.841,48
OICVM OBBLIGAZIONI											
AZ1015G	ARCA BT	0	382.948,789	14.040,3822	5.376.747.371	14.489,1084	5.548.586.519	171.839.148	0	5.548.586.519	2.865.605,79
AZ1021G	ARCA MM - MONETARIO	0	100.259,709	22.990,2922	2.305.000.003	22.975,7798	2.303.544.999	0	1.455.004	2.303.544.999	1.189.681,71
AZ1014G	ARCA RR	0	2.390.062,292	13.758,5244	32.883.730.270	13.768,8160	32.908.327.855	24.597.585	0	32.908.327.855	16.995.732,96
AZ2069A	FONDERSEL CASH	0	602.483	14.592,1592	8.791.534.762	15.027,3915	9.053.755.018	262.220.256	0	9.053.755.018	4.675.874,24
AZ2070A	FONDERSEL DLR	0	96.468	16.826,7649	1.623.238.295	18.487,5060	1.783.446.069	160.207.774	0	1.783.446.069	921.073,03
AZ2066A	GESTIELLE MT EURO	0	29.298	21.488,7245	629.575.921	22.265,1687	652.324.156	22.748.235	0	652.324.156	336.897,31

AZ1020A	MERCURY SELECTED TRUST SI	0	58.042	27.921,0134	1.620.577.557	28.385,7182	1.647.549.720	26.972.163	0	1.647.549.720	850.888,42
AZ2100A	PICTET PFIF VALBOND EURO	0	14.642	548.156,8118	8.026.073.667	576.563,1179	8.441.996.813	415.923.146	0	8.441.996.813	4.359.927,50
AZ2110A	ROTH EUR GOV. MID TERM.	0	3.232	298.379,2054	964.440.364	298.011,3157	963.251.247	0	1.189.117	963.251.247	497.477,75
AZ2107A	ROTH EURO CORP SHORT TERM	0	5.592	290.956,9441	1.626.961.111	295.590,9782	1.652.873.513	25.912.402	0	1.652.873.513	853.637,93
AZ2102A	ROTSH EUR CORP MID T	0	5.343	292.407,8700	1.562.224.135	303.568,4106	1.621.850.662	59.626.527	0	1.621.850.662	837.615,96
		0			65.410.103.456		66.577.506.571	1.170.047.236	2.644.121	66.577.506.571	34.384.412,59
			1.264.247.527		144.984.650.758		144.157.974.451	2.518.282.630	3.344.958.937	145.422.221.915	75.104.309,79

Tipologia di investimento	Colonna 1		colonna 2		colonna 3	
	Importi in milioni di lire		% composizione dei titoli		Obbligazionario	Azionario
	AI 31.12.2001	AI 31.12.2000	AI 31.12.2001	AI 31.12.2000	% asset al 31.12.2001	
Titoli di Stato/Obbligazioni	52.238	50.399	35,82	34,79	35,35	
Ratei attivi	1.670	2.683	1,15	1,85	1,13	
Azioni	10.653	11.954	7,31	8,25		7,21
OICVM azionari	14.690	15.593	10,07	10,76		9,94
OICVM obbligazioni	66.577	64.253	45,65	44,35	45,05	
Totale titoli	145.828	144.882	100,00	100,00	81,53	17,15
Liquidità	1.958	3.291			1,32	
Totale generale	147.786	148.173			100,00	

Nella seconda colonna viene evidenziata la percentuale della consistenza dei titoli della specie sul totale di £. 144.157.974.451 nonché il raffronto con l'esercizio precedente, mentre nella terza colonna viene evidenziata la stessa percentuale sull'asset complessivo (titoli + disponibilità liquide).

- £. 1.586.106.225 dai saldi dei c/c delle gestioni patrimoniali (CARIFANO, BANCA ALETTI, JPMORGAN FLEMING SIM, BNP PARIBAS e BANCA POPOLARE DI BERGAMO) riferiti alla data del 31.12.2001, nel dettaglio:

<i>C/C GESTIONI PATRIMONIALI</i>	2001
Banca Aletti	£. 70.175.565
Banca Popolare di Bergamo	£. 396.614.959
Carifano	£. 9.078.305
JP Morgan Fleming	£. 775.526.035
BNP Paribas	£. 334.711.361
TOTALI	£. 1.586.106.225

- £. 1.670.258.484 dai ratei attivi calcolati su:

RATEI ATTIVI/ PASSIVI SU GESTIONI PATRIMONIALI	
Interessi su titoli	£. 1.264.247.527
Plusvalenza su cambi da regolare	£. 406.010.957
Totale	£. 1.670.258.484

- £. 371.213.322 dai crediti e debiti:

CREDITI E DEBITI VERSO GESTORI	
Credito su gestione BNP Paribas per deposito cauzionali per margini iniziali futures	£. 21.568.970
Credito d'imposta residuo maturato sulla gestione patrimoniale del gestore BANCA ALETTI che potrà essere recuperato nel corso dei prossimi esercizi con le modalità previste dal D.Lgs. 461/97	£. 49.367.385
Credito d'imposta maturato sulla gestione patrimoniale del gestore BNP PARIBAS che potrà essere recuperato nel corso dei prossimi esercizi con le modalità previste dal D.Lgs. 461/97	£. 42.083.957
Crediti verso Banca Popolare di Bergamo per retrocessione commissioni sui fondi in gestione (ARCA – BPB) – periodo gen./dic. 2001	£. 424.760.136
Debiti per Imposta Sostitutiva (capital gain)	£. - 126.252.221
Debiti per Commissioni di gestione IV trimestre	£. - 40.314.905
Totale	£. 371.213.322

STRUMENTI FINANZIARI AFFIDATI IN GESTIONE PATRIMONIALE INDIVIDUALE RACCORDATI CON I RENDICONTI DEI GESTORI AL 31/12/2001

DATI CONTABILI	TOTALE	ALETTI	BPB	CARIFANO	FLEMING	PARIBAS
Valore titoli	144.157.974.451	32.558.207.935	49.626.879.703	819.757.955	31.158.581.458	29.994.547.400
ratei interessi	1.264.247.527	113.028.894		8.037.719	493.389.400	649.791.514
liquidità	1.586.106.225	70.175.565	396.614.960	9.078.305	775.526.034	334.711.361
Plus/Minus da regolare	406.010.957				395.256.604	10.754.353
Debiti e crediti verso gestori	371.213.322	49.367.385	374.972.544	-23.960.869	-80.791.485	51.625.747
Val.Mercato 31/12/2001 al netto di imposte e comm.ni	147.785.552.482	32.790.779.779	50.398.467.207	812.913.110	32.741.962.011	31.041.430.375
DATI GESTORI	TOTALE	ALETTI	BPB	CARIFANO	FLEMINGS	PARIBAS
Patrimonio al 31/12/2000	148.173.530.073	32.015.646.800	49.749.074.810	3.400.884.367	32.187.885.824	30.820.038.272
Operazioni di competenza 2000	-343.040.062	-93.011.275	-329.057.687	50.488.638	14.693.596	13.846.666
Patrimonio iniziale da rendiconti	147.830.490.011	31.922.635.525	49.420.017.123	3.451.373.005	32.202.579.420	30.833.884.938
Conferimenti	2.900.000.000	0		2.900.000.000	0	0
Prelevi	5.700.488.631	0	0	5.700.488.631	0	0
Patrimonio a disposizione	145.373.041.442	32.015.646.800	49.749.074.810	600.395.736	32.187.885.824	30.820.038.272
Valore portafoglio titoli	145.422.221.919	32.671.236.828	49.626.879.703	827.795.673	31.651.970.859	30.644.338.856
Saldo conto corrente	1.983.008.981	70.175.565	384.134.072	8.264.393	1.155.789.711	364.645.240
extra rendiconto	506.573.740	49.367.385	424.760.136			32.446.219
Patrimonio finale al netto delle commissioni e al lordo delle imposte	147.911.804.640	32.790.779.778	50.435.773.911	836.060.066	32.807.760.570	31.041.430.315
Patrimonio lordo	148.175.053.134	32.862.318.505	50.485.471.324	844.168.380	32.885.523.972	31.097.570.953
Patrimonio netto	147.785.552.419	32.790.779.778	50.398.467.206	812.913.109	32.741.962.011	31.041.430.315
Risultato di gestione LORDO						
* da inizio anno	2.802.011.692	846.671.705	736.396.514	243.772.644	697.638.148	277.532.681
Risultato di gestione NETTO						
* da inizio anno	2.343.120.172	775.132.978	649.392.396	212.517.373	554.076.187	152.001.238
IMPOSTA MATURATA	223.499.948	27.856.922	37.306.705	23.146.957	65.798.559	69.390.805
Patrimonio Medio	147.178.010.086	31.938.422.485	49.749.074.810	2.791.432.306	32.160.214.801	30.820.038.272
Commissioni negoziazione	42.764.874	19.536.711	0	3.775.649	18.236.885	1.215.629
Commissioni gestione	220.483.620	52.002.016	49.697.413	4.332.665	59.526.517	54.925.009
Imposta a carico	195.643.026		37.306.705	23.146.957	65.798.559	69.390.805
PERFORMANCE annua netta	1,59%	2,43%	1,31%	7,61%	1,72%	0,49%
Benchmark	0,36%	-0,59%	-0,55%	5,38%	-0,06%	2,80%

Il risultato economico diverge da quello risultante dalla contabilità dell'Ente perché in questa i titoli sono stati gestiti analiticamente a costo medio ponderato dell'intero portafoglio in gestione

ANALISI E COMPOSIZIONE COMPLESSIVA DEGLI INVESTIMENTI

LA COMPOSIZIONE E LE VARIAZIONI DEGLI INVESTIMENTI

(Valori in migliaia di lire)

TIPOLOGIA INVESTIMENTI	IMPORTI		COMPOSIZIONE IN %	
	2001	2000	2001	2000
A) FINANZIARI:				
Gestioni patrimoniali	147.785.552	148.173.530	66,83	66,89
Partecipazioni	67.157.793	67.157.793	30,37	30,32
B) IMMOBILIARI				
Palazzo Malatestiano	2.057.420	2.057.420	0,93	0,93
Immobili civili	2.031.435	2.031.435	0,92	0,92
C) ALTRI				
Opere d'arte	2.089.972	2.089.972	0,95	0,94
TOTALE GENERALE	221.122.172	221.510.150	100	100

4. CREDITI

£. 4.198.228.833

Sono rappresentati da:

Credito d'imposta sui dividendi 1992/93 da rimborsare	£.	836.094.000
Credito d'imposta sui dividendi 1993/94 da rimborsare	£.	978.669.000
Credito d'imposta sui dividendi 1995/96-1996/97 in contenzioso	£.	615.234.000
Erario c/ritenute subite su dividendi incassati nell'esercizio 1996/97	£.	213.671.000
Erario c/ritenute subite su dividendi incassati nell'esercizio 1997/98 al netto delle imposte di esercizio	£.	127.228.000
Credito per ritenute subite su dividendi esteri chiesti a rimborso in dichiarazione (Unico 2001)	£.	18.294.697
Crediti v/erario per interessi su rimborso periodi d'imposta 1992/93 e 1993/94	£.	495.891.677
Crediti v/erario per iscrizione provvisoria periodi d'imposta 1992/93 e 1993/94	£.	9.519.430
TOTALE CREDITO D'IMPOSTA	£.	3.294.601.804

I crediti d'imposta scaturiscono dall'applicazione dell'aliquota ridotta prevista dall'art. 6 del D.P.R. 29/9/73 n. 601, in base al quale alle Fondazioni compete la riduzione del 50% dell'aliquota IRPEG. Tale diritto è stato oggetto di contenzioso tributario che si è risolto favorevolmente per la Fondazione per i periodi d'imposta 1992/93 e 1993/94, a seguito di ciò si è provveduto ad imputare l'ammontare degli interessi maturati con le modalità riportate nel commento dei proventi straordinari. Per le annualità ancora in contenzioso e accertabili, è stato creato per il principio della prudenza, un apposito fondo nel passivo.

CREDITI ESIGIBILI ENTRO DODICI MESI:

Deposito cauzionale prestato all'Amministrazione Postale di Fano per la gestione del servizio affrancatura	£.	229.510
Deposito cauzionale versato all'ENEL	£.	90.000
Deposito cauzionale versato al Comune di Fano per il servizio acquedotto	£.	29.700
Crediti per affitti	£.	421.000
Crediti verso altri	£.	228.819
Acconti IRAP anno 2001	£.	34.545.000
Credito d'imposta sui dividendi 2001	£.	868.083.000
Totale	£.	903.627.029

Per l'anno 2001 l'ammontare del credito d'imposta sui dividendi è pari alle imposte che saranno liquidate nella prossima dichiarazione dei redditi e ciò in conformità delle disposizioni fiscali contenute nell'art. 12 del D.Lgs. 17 Maggio 1999 n. 153.

5. DISPONIBILITA' LIQUIDE

£. 250.651.293

Sono costituite dalla cassa contante, dalla cassa valori bollati, dal saldo del conto corrente tenuto presso la CARIFANO SPA, riferiti alla data del 31.12.2001.

CASSA	2001		2000	
Cassa contante	£.	14.500	£.	134.000
Cassa bollati	£.	161.500	£.	631.500
	£.	176.000	£.	765.500

BANCHE	2001		2000	
Carifano - c/c n° 9892	£.	250.475.293	£.	4.221.966
Totale	£.	250.475.293	£.	4.221.966

7. RATEI E RISCONTI ATTIVI

£. 547.068

Sono rappresentati da:

RISCONTI ATTIVI	2001		2000	
Contratto abbonamento Internet	£.	547.068	£.	549.699
Totale	£.	547.068	£.	549.699

1. PATRIMONIO NETTO

£. 206.319.444.396

E' composto dalle seguenti voci:

Voci	2001		2000	
Fondo di dotazione	£.	136.924.037.181	£.	140.924.037.181
Fondo riserva obbligatoria	£.	2.057.368.000	£.	471.336.000
Fondo mantenimento integrità Patrimoniale	£.	10.557.256.806	£.	9.367.732.806
Fondo riserva ex Direttiva Dini	£.	52.435.782.409	£.	52.435.782.409
Altre riserve:				
Fondo acquisto opere d'arte	£.	345.000.000	£.	345.000.000
Fondo per acquisto immobili strumentali	£.	4.000.000.000	£.	0
Totale	£.	206.319.444.396	£.	203.543.888.396

Il patrimonio netto risulta incrementato di £. 2.775.556.000 a seguito degli accantonamenti al Fondo per l'integrità del patrimonio per £. 1.189.524.000, ed al Fondo riserva obbligatoria per £. 1.586.032.000. Risulta altresì creato, attraverso lo sdoppiamento del fondo di dotazione, il fondo acquisto immobili strumentali per £. 4.000.000.000 per l'acquisto e ristrutturazione della sede storica della Cassa di Risparmio di Fano di Via Montevecchio, 114, da destinarsi all'uso degli organi della Fondazione e per la propria attività istituzionale. Tale acquisto era già previsto nel Documento Programmatico Previsionale 2001 (pag. 10) da realizzarsi attraverso la retrocessione da parte della Carifano con le agevolazioni previste dall'art. 14 del D.Lgs. 17 maggio 1999 n. 153. Inoltre, nel Documento Programmatico Previsionale 2002, approvato il 31/10/2001, era già stato evidenziato che la parte di patrimonio netto investito in strumenti finanziari non immobilizzati sarebbe stata ridotta di £. 4.000.000.000 da destinarsi all'acquisto e ristrutturazione dell'immobile di cui sopra.

2. FONDI PER L'ATTIVITA' DI ISTITUTO

£. 10.403.828.834 e si compone del:

a) FONDO DI STABILIZZAZIONE DELLE EROGAZIONI

£. 3.000.000.000

Il fondo, incrementato con gli accantonamenti 2001 per £. 561.405.657, ha la funzione di contenere la variabilità delle erogazioni d'esercizio in un orizzonte temporale pluriennale.

b) FONDO PER LE EROGAZIONI NEI SETTORI RILEVANTI

£. 259.181.050

Nel corso del 2001 vi sono confluiti residui attivi per £. 390.775.473 derivanti da economie su erogazioni già deliberate, utilizzati per coprire parzialmente le erogazioni deliberate nell'anno.

Nel dettaglio, l'incremento è derivato da:

RESIDUI ATTIVI		
Arte e Cultura – Conservazione e valorizzazione dei beni culturali e ambientali	£.	48.958.019
Istruzione e ricerca scientifica	£.	73.983.320
Assistenza alle categorie sociali deboli	£.	90.000.000
Sanità	£.	177.834.134
Totale Fondo per le erogazioni nei settori rilevanti	£.	390.775.473

La diminuzione dall'utilizzo per la copertura delle seguenti erogazioni:

Erogazioni deliberate nell'anno 2001		
Arte e Cultura – Conservazione e valorizzazione dei beni culturali	£.	1.266.227.446
Conservazione e valorizzazione dei beni ambientali	£.	300.000
Sanità	£.	392.090.608
Istruzione e ricerca scientifica	£.	898.082.361
Assistenza alle categorie sociali deboli	£.	656.118.430
Totale	£.	3.212.818.845
<i>Utilizzo fondo per erogazioni nei settori rilevanti</i>	£.	390.775.473
<i>Differenza – Erogazioni deliberate nel corso dell'esercizio</i>	£.	2.822.043.372

Il fondo risulta altresì incrementato di £. 259.181.000 a seguito degli accantonamenti operati nel presente bilancio, che troveranno la loro utilizzazione nell'anno 2002.

c) ALTRI FONDI

£. 7.144.647.784 che a sua volta ricomprende:

FONDO ACQUISTO OPERE D'ARTE

£. 548.000.000

Il fondo costituito con le somme destinate alle erogazioni istituzionali trova la sua utilizzazione nella posta dell'attivo "Beni mobili d'arte" e nello specifico per l'acquisto delle seguenti opere:

- "Madonna in gloria col Bambino, S. Giuseppe e Angeli" di Sebastiano Ceccarini,
- "Estasi di S. Filippo Neri" di Sebastiano Ceccarini,
- "Angelo che indica a Giuseppe dormiente la via dell'Egitto" di Simone Cantarini,
- "Maddalena penitente" di Giovanni Francesco Guerrieri,
- "La meditazione di S. Carlo Borromeo sulla morte di Cristo" di Giovanni Francesco Guerrieri.

FONDO ACQUISTO IMMOBILI UTILITA' SOCIALE

£. 6.596.647.784

Il fondo, costituito per l'acquisto di immobili per utilità sociale è stato incrementato nell'anno per £. 1.000.000.000 come accantonamento al fondo per la realizzazione di una RSA. Nel dettaglio tale fondo vede somme accantonate per la realizzazione del progetto RSA per £. 4.565.212.027 e £. 2.031.435.757 per gli immobili rientranti nel progetto "giovani coppie", già realizzato.

3. FONDI PER RISCHI E ONERI

£. 1.056.685.342 comprendono:

FONDO CREDITO D'IMPOSTA

£. 615.234.000

Rappresenta la rettifica del credito derivante dall'applicazione dell'aliquota ridotta sui dividendi (esercizio 1995/96) nelle previsioni di cui all'art. 6 DPR 601/73. A seguito degli esiti positivi del contenzioso, per le controversie relative ai periodi d'imposta 1992/93 e 1993/94, il fondo è stato rettificato per l'importo di £. 1.813.800.000 con conseguente contropartita nel conto economico di proventi straordinari.

FONDO ACCANTONAMENTI PER UTILIZZI FUTURI

£. 0

il fondo, creato a seguito della cessione alla CARIFANO del credito d'imposta scaturente dall'applicazione dell'aliquota ridotta sui dividendi dell'esercizio 1994 e portati a bilancio al 30.9.95, a seguito dell'esito positivo del contenzioso, è stato eliminato con conseguente contropartita nel conto economico di proventi straordinari.

FONDO PER PROVENTI NON INCASSATI

£. 441.451.342

Il fondo è stato incrementato per il credito d'imposta maturato sulla gestione patrimoniale negativa di BNP Paribas e decrementato per l'utilizzo del credito d'imposta maturato sulla gestione negativa Banca Aletti del 2000. L'importo di £. 350.000.000 è accantonato a garanzia di ulteriori crediti per ritenute subite su dividendi richieste a rimborso (per £. 340.899.000), e a fronte di rischi connessi a eventuali futuri esiti negativi dei contenziosi in essere, per la differenza.

Fondo per proventi non incassati all'1/1/2001	£.	427.224.307
Incrementi	£.	42.083.957
Decrementi	£.	27.856.922
Fondo per proventi non incassati al 31/12/2001	£.	441.451.342

4. FONDO T. F. R.

£. 24.912.843

Rappresenta l'effettivo debito maturato verso i dipendenti in conformità di legge e dei contratti di lavoro vigenti.

I dipendenti alla data del 31.12.2001 risultano essere n. 3.

	2001	2000
Dirigenti	0	0
Funzionari	0	0
Quadri	0	0
Impiegati	3	3

5. EROGAZIONI DELIBERATE

£. 4.080.762.493

Rappresenta il debito per erogazioni deliberate nei vari esercizi, di cui £. 1.905.828.617 relative all'esercizio 2001. La situazione nei vari settori è la seguente:

Arte e Cultura – Conservazione e valorizzazione dei beni culturali	£.	1.324.324.998
Conservazione e valorizzazione dei beni ambientali	£.	300.000
Istruzione e Ricerca Scientifica	£.	515.546.031
Sanità	£.	1.647.969.850
Assistenza alle categorie sociali deboli	£.	592.621.614
TOTALE	£.	4.080.762.493

6. FONDO PER IL VOLONTARIATO

£. 2.277.717.018

Evidenzia la sommatoria degli accantonamenti effettuati per il vincolo imposto dall'art. 15 della legge 266/1991. Risulta decrementato di £. 393.655.982 per il pagamento delle quote di volontariato relative agli anni dal 1993/94 al 1995/96 ed incrementato di £. 211.471.000 per l'accantonamento anno 2001.

£. 300.501.000

Fondo integrativo per il volontariato è stato creato a seguito dell'ordinanza del TAR del Lazio dell'11 luglio 2001 con la quale ha annullato il contenuto del punto 9.7 dell'atto di indirizzo del Ministero del Tesoro, del Bilancio e della Programmazione Economica, contenente le indicazioni sulla redazione da parte delle fondazioni bancarie del bilancio al 31/12/2000 e ripristinato di fatto la misura dell'accantonamento prevista dall'art. 15 della Legge 266/91. Pertanto vi sono confluiti i seguenti accantonamenti: £. 89.030.000 quale maggiore accantonamento per l'anno 2000; £. 211.471.000 quale maggiore accantonamento per l'anno 2001.

7. DEBITI (esigibili entro l'esercizio successivo)

£. 1.099.652.188

Sono costituiti da:

ALTRI DEBITI

£. 173.939.611

Comprende:

Fatture da ricevere	£.	46.227.338
Debiti v/organi per compensi IV trim. 2001	£.	116.638.333
INPS c/contributi dipendenti	£.	6.057.217
INPS c/gestione separata 10% 13%	£.	4.796.183
INAIL c/contributi	£.	100.372
Debiti diversi	£.	120.168
Totale	£.	173.939.611

Tra le Fatture da ricevere di ammontare significativo si evidenziano: £. 14.886.276 per compensi di n. 2 membri del Collegio dei Revisori, £. 2.121.513 per service Carifano, £. 23.162.785 per consulenze fiscali-amministrative e tenuta libri paga, £. 2.394.900 per spese di vigilanza.

DEBITI PER IMPOSTE

£. 925.712.577

Rappresentano le ritenute IRPEF operate nel mese di dicembre 2001 su dipendenti e professionisti, l'IRPEG e l'IRAP calcolata come ente non commerciale, a seguito del riconoscimento della personalità giuridica privata. La determinazione delle imposte è avvenuta secondo le disposizioni previste dall'art. 12

del D.Lgs. 153/99.

IRPEF	£.	25.181.577
IRAP	£.	32.448.000
IRPEG	£.	868.083.000
TOTALE	£.	925.712.577

8. RATEI E RISCONTI PASSIVI

£. 8.099.333

Sono rappresentati dai ratei su quota ferie maturata e dalla 14^a mensilità per i dipendenti.

CONTI D'ORDINE

£. 90.004.471.706

Qui di seguito si riporta la composizione

<u>TITOLI IN GESTIONE:</u>		
BANCA ALETTI	£.	1.275.716.461
CARIFANO	£.	814.950.562
JPMORGAN FLEMING SIM	£.	9.234.367.154
BNP PARIBAS	£.	25.776.441.568
BANCA POPOLARE DI BERGAMO	£.	3.398.765
<u>TITOLI A CUSTODIA:</u>		
CARIFANO	£.	50.000.000.000
TOTALE	£.	87.104.874.510

IMPEGNI PER DELIBERE GIA' ADOTTATE	IMPORTO	DELIB.
Fanoateneo: sottoscrizione quote associative triennio 2002-2004	£. 900.000.000	21/12/2001
D. U. Biotecnologie Agro-Industriali: struttura per produzione proteine ricombinanti	£. 98.800.000	7/9/2001
Comune Orciano: interessi mutuo lavori ristrutturazione ex Chiesa S. Caterina	£. 14.227.458	13/2/1998
Comune Cartoceto: interessi mutuo lavori cons.to strutturale biblioteca A. Ciscato	£. 6.266.839	5/5/1998
Comitato Permanente Pucciniano: acquisto 200 copie volume "La terra è di tutti"	£. 5.000.000	6/2/2001
Comune Fano: interessi su mutuo restauro Mura Augustee e Rocca Malatestiana	£. 350.000.000	6/11/2000
Comune Barchi: ristrutturazione edificio per struttura polifunzionale	£. 133.333.333	7/9/2001
Comune S.Costanzo: restauro Teatro com.le La Concordia e mura urbane	£. 293.333.333	7/9/2001
Comune Saltara: realizzazione museo della scienza e planetario	£. 533.333.333	7/9/2001
Comune Pergola: risanamento e completamento Sala dell'Abbondanza	£. 53.333.333	7/9/2001
Comune Monte Porzio: completamento centro multimediale	£. 14.433.667	7/9/2001
Comune Piagge: consolidamento Torre Civica	£. 43.333.333	7/9/2001
Diocesi Senigallia: restauro organo Chiesa S.Maria Assunta - Senigallia	£. 13.056.000	7/9/2001
Convento Frati Cappuccini San Paterniano: restauro organo storico	£. 20.885.333	7/9/2001
Comune Cartoceto: restauro organo storico S.Vici chiesa S.Maria Soccorso	£. 15.893.333	7/9/2001
Parrocchia S.Giustina di Mondolfo: restauro organo "Callido"	£. 23.082.667	7/9/2001
Confraternita del Suffragio: manifestazioni liturgiche Pasqua 2002	£. 1.500.000	23/11/2001
Comune Mondolfo: interessi mutuo lavori costruzione Casa Residenziale Anziani	£. 17.785.234	18/12/1997
Casa Accoglienza Don R. Bianchi: ristruttur. Edificio x familiari minori in affitto	£. 93.333.333	7/9/2001
Coop.l'Orizzonte - Lucrezia: recupero edificio x centro diurno per disabili	£. 268.666.667	7/9/2001
TOTALE IMPEGNI PER DELIBERE PLURIENNALI	£. 2.899.597.196	

GESTIONE ECONOMICA

1. RISULTATO DELLE GESTIONI PATRIMONIALI INDIVIDUALI

£. 2.610.883.460

I proventi patrimoniali derivanti dai titoli in gestione sono pari a Lit. 4.718.444.043 e la composizione è la seguente:

	2001	2000
Interessi su titoli	£. 2.498.774.896	3.196.651.722
Proventi finanziari da titoli	£. 1.457.533.670	29.842.277
Retrocessione commissioni	£. 424.760.136	362.666.267
Scarto d'emissione	£. 26.767.867	301.116.396
Dividendi su azioni	£. 183.820.810	143.544.068
Interessi e proventi su altri titoli	£. 1.018.025	-
Interessi su c/c GP Carifano	£. 1.155.001	660.576
Interessi su c/c GP BPA	£. -	11.462
Interessi su c/c GP Banca Aletti	£. 16.379.334	15.764.594
Interessi su c/c GP BNP Paribas	£. 8.593.031	-
Interessi su c/c GP JPMorgan Fleming Sim	£. 92.576.689	73.861.281
Interessi su c/c GP Banca Popolare di Bergamo	£. 7.012.886	18.445.419
Proventi finanziari relativi alle gestioni patrimoniali	£. 51.698	7.927.236
Totale	£. 4.718.444.043	4.150.491.298

Specifica dividendi azioni in gestione patrimoniale			
ABBEY NATIONAL PLC LST	£. 1.328.049	KRAFT FOODS INC - A USD	£. 204.548
ABN AMRO HOLDINGS NV EUR	£. 3.145.471	KYOCERA CORP YEN	£. 93.038
ACOM CORP LTD YEN	£. 343.204	LATTICE GROUP PLC LST	£. 2.775.043
ALBERTSONS INC USD	£. 1.363.773	LEGAL & GENERAL GROUP LST	£. 1.295.248
ALCOA INC USD	£. 461.374	MABUCHI MOTOR CO LTD YEN	£. 57.915
ALSTOM EUR	£. 380.980	MAY DEPT STORES USD	£. 1.353.298
ALTADIS SA "A" REGD EUR	£. 3.578.227	MELLON FINANCIAL CORP USD	£. 850.933
AMERICAN GENERAL CORP USD	£. 1.564.119	MERCK & CO USD	£. 2.659.816
AMERICAN HOME PRODUCTS CORP USD	£. 1.034.626	MOTOROLA USD	£. 196.877
AMERICAN INTERNATIONAL GROUP USD	£. 87.365	NIKKO SECURITIES LTD YEN	£. 249.914
ANADARCO PETROLEUM CORP USD	£. 247.823	NINTENDO CO LTD YEN	£. 176.627
ANGLO AMERICAN PLC LST	£. 703.234	NIPPON TELEGRAPHE & TELEPHONE CORP YEN	£. 195.253
AVENTIS SA EUR	£. 1.234.372	NOKIA OYJ EUR	£. 967.748
AXA	£. 2.223.612	NORDEA AB SEK	£. 1.341.231
BANK OF NEW YORK CO INC USD	£. 1.078.677	NORTEL NETWORKS CORP NEW USD	£. 33.412
BANKAMERICA USD	£. 1.521.927	NTT MOBILE COMMUNICATION NETWORK YEN	£. 30.535
BANQUE NATIONALE DE PARIS	£. 2.417.917	OVERSEAS UNION BANK LOCAL SID	£. 628.881
BARCLAYS PLC LST	£. 3.221.961	PARKER HANNIFIN CORP USD	£. 598.074
BASS PLC LST	£. 912.777	PECHINEY "A" EUR	£. 435.661
SIX CONTINENTS	£. 426.154	PFIZER INC USD	£. 436.436
BAYER AG EUR	£. 2.754.227	PHARMACIA CORPORATION USD	£. 704.183
BG GROUP PLC LST	£. 653.472	PHILIP MORRIS COS INC USD	£. 7.725.658
BOC GROUP PLC LST	£. 922.459	PHILIPS ELECTRONICS NV EUR	£. 679.631
BRISTOL-MYERS SQUIBB CO USD	£. 1.973.891	PHILLIPS PETROLEUM CO USD	£. 949.741

BRITISH AEROSPACE LST	£.	2.371.330	POHANG IRON & STEEL CO ADR USD	£.	396.490
BRITISH PETROLEUM-AMOCO PLC LST	£.	4.126.424	POWERGEN PLC LST	£.	3.070.742
BURLINGTON NORTHERN SANTA FE CORP USD	£.	205.613	RECKITT BENCKISER PLC LST	£.	780.162
CANON INC YEN	£.	344.535	REUTERS GROUP PLC LST	£.	291.002
CAP GEMINI SA EUR	£.	400.808	RIO TINTO LST	£.	1.662.992
CHEUNG KONG (HOLDINGS) LTD HKD	£.	916.979	ROCHE HOLDINGS AG CHF	£.	757.979
CHUGAI PHARMACEUTICAL YEN	£.	267.844	ROHM CO LTD YEN	£.	87.713
CIA VALE DO RIO DOCE-SP ADR USD	£.	1.525.703	ROYAL BANK OF SCOTLAND LST	£.	649.154
CIGNA CORPORATION USD	£.	393.644	SAINT GOBAIN	£.	2.310.454
CIRCUIT CITY STORES USD	£.	215.464	SAIPEM	£.	719.944
CITIGROUP INC USD	£.	1.921.709	SAMSUNG ELECTRONICS CO GDR	£.	548.932
COMINCO LTD CAD	£.	19.076.501	SBC COMMUNICATIONS INC USD	£.	2.493.877
COMPAQ COMPUTER CORP USD	£.	120.449	SECOM CO LTD YEN	£.	624.776
COMPASS GROUP PLC LST	£.	126.245	SONERA OYJ EUR	£.	143.671
CONSOLIDATED EDISON INC USD	£.	2.774.210	SONY CORP YEN	£.	38.822
DOVER CORP USD	£.	944.125	SPRINT CORP FON USD	£.	786.900
DYNEGY INC-CLA USD	£.	81.846	STILWELL FINANCIAL INC USD	£.	76.373
EL.EN	£.	515.048	STMICROELECTRONICS N.V.	£.	251.638
ENI SPA	£.	3.238.431	SUMITOMO CORPORATION YEN	£.	176.627
EUROPEAN AERODEFENCE	£.	2.945.067	T.I.M.	£.	4.313.138
EXXON MOBIL CORP USD	£.	662.475	TAKEDA CHEMICAL INDUSTRIES CO LTD YEN	£.	832.054
FANNIE MAE USD	£.	23.952.298	TAKEFUJI CORP YEN	£.	548.778
FLEETBOSTON FINANCIAL CORP USD	£.	327.346	TALISMAN ENERGY INC CAD	£.	623.402
FORTIS NV	£.	3.505.733	TARGET CORP USD	£.	314.044
FRANCE TELECOM	£.	1.234.372	TDK CORP YEN	£.	230.300
FUJI TELEVISION NETWORK INC YEN	£.	13.244	TESCO PLC LST	£.	979.114
GANNETT CO USD	£.	1.148.072	TIFFANY & CO USD	£.	90.107
GAP INC USD	£.	73.907	TOTAL FINA ELF EUR	£.	2.539.902
GENERAL ELECTRIC USD	£.	322.021	TYCO INTERNATIONAL LTD USD	£.	106.553
GEORGIA PACIFIC CORP USD	£.	744.903	UNIBANCO ADR USD	£.	682.845
GKN PLC LST	£.	1.351.536	UNILEVER PLC LST	£.	2.050.452
GLAXO SMITHKLINE PLC LST	£.	572.381	UNITED AIRLINES CORP USD	£.	609.789
GRANADA COMPASS PLC	£.	500.821	UNITED TECHNOLOGIES CORP USD	£.	665.244
HARTFORD FINANCIAL SERVICES SVCS USD	£.	1.104.421	VODAFONE AIRTOUCH LST	£.	1.383.949
HEIDELBERGER ZEMENT AG EUR	£.	673.803	WALT DISNEY CO USD	£.	579.719
HENDERSON LAND DEVELOPMENT CO LTD HKD	£.	1.065.539	WASHINGTON MUTUAL INC USD	£.	852.308
ILLINOIS TOOL WORKS USD	£.	1.107.661	WASTE MAMAGEMENT INC USD	£.	19.053
IMERYS	£.	941.027	WELLS FARGO & CO USD	£.	1.996.468
INGERSOLL RAND CO OF AMERICA USD	£.	889.309	WENDY'S INTERNATIONAL INC USD0,1 USD	£.	116.873
INTEL CORP USD	£.	22.984	WOLSELEY LST	£.	3.205.422
INTERNATIONAL BUSINESS MACHINES USD	£.	305.117	XL CAPITAL LTD - CLASS A USD0,01 USD	£.	590.155
JOHNSON & JOHNSON USD	£.	1.558.581	ZURICH FINANCIAL SERVICES CHF	£.	1.314.669
KANEKA CORP YEN	£.	117.745	TOTALE	£.	183.820.810
KAO CORP YEN	£.	381.561			

PLUSVALENZE/MINUSVALENZE

£. -1.873.174.744

Rappresenta il differenziale negativo che scaturisce dalle minusvalenze e plusvalenze da realizzo e da valutazione.

Nel dettaglio:

PLUSVALENZE REALIZZATE SU TITOLI

£. 1.830.217.046

Sono relative a titoli di Stato e obbligazioni italiani per il 4,92%, azioni per il 33,09%, titoli di stato e obbligazioni esteri per il 35,03%, Sicav e fondi comuni di investimento per il 26,97%.

PLUSVALENZE/MINUSVALENZE DA VALUTAZIONE TITOLI

£. – 826.676.307

Per il dettaglio e la composizione vedere la tabella riportata al punto “analisi e composizione degli investimenti” della presente nota.

MINUSVALENZE REALIZZATE SU TITOLI

£. 2.799.701.059

Sono relative a titoli di Stato italiani per l'1,95%, azioni per il 36,72%, titoli di stato e obbligazioni esteri per il 10,39%, Sicav e fondi comuni di investimento per il 50,94%.

UTILI O PERDITE SU CAMBI

£. – 122.474.315

Rappresenta il differenziale negativo che scaturisce dagli acquisti e vendite di valute effettuate a copertura del rischio di cambio su titoli esteri.

Nel dettaglio:

Perdite su cambi	£.	4.434.418.048
Utile su cambi	£.	4.311.943.733

UTILI O PERDITE SU PRODOTTI DERIVATI

£. + 45.459.891

Rappresenta il differenziale positivo che scaturisce dalle operazioni di copertura effettuati attraverso prodotti derivati (futures).

Nel dettaglio:

Perdite	£.	67.003.963
Utili	£.	112.463.854

ONERI PER LA GESTIONE DEGLI INVESTIMENTI PATRIMONIALI

£. 234.385.839

Gli oneri per la gestione degli investimenti sono così costituiti:

		2001	2000
• Imposta sostitutiva	£.	195.643.026	187.376.826
• Costi per fissati bollati	£.	5.902.454	9.505.417
• Ritenute su interessi da depositi a termine	£.	32.840.359	-
• Interessi passivi su gestioni patrimoniali	£.	-	2.089.673
• Interessi passivi su c/c bancari	£.	-	64.897
Totale	£.	234.385.839	199.036.813

2. DIVIDENDI E PROVENTI ASSIMILATI

£. 3.000.000.000 derivanti:

b) DA ALTRE IMMOBILIZZAZIONI FINANZIARIE

£. 3.000.000.000

Sono costituiti dalle rendite relative all'anno 2000 della partecipazione nella Carifano, costituita da n. 5.000.000 di azioni, deliberati dall'assemblea ordinaria del 5/4/2001. L'importo di tali dividendi costituisce il 4,467% del valore di carico della nostra partecipazione.

3. INTERESSI E PROVENTI ASSIMILATI

c) DA CREDITI E DISPONIBILITA' LIQUIDE

£. 5.524.227

Rappresentano gli interessi attivi maturati sul c/c ordinario tenuto presso la Carifano.

9. ALTRI PROVENTI

£. 910.037.950

L'importo si compone da:

AFFITTI ATTIVI

£. 41.936.500 rappresentano le rendite derivanti dagli immobili strumentali concessi in affitto alle giovani coppie, rientranti nell'intervento "Assistenza alle categorie sociali deboli".

ARROTONDAMENTI ATTIVI

£. 18.450

CREDITO D'IMPOSTA SUI DIVIDENDI

£. 868.083.000

Rappresenta il credito d'imposta calcolato nella misura del 58,73% sui dividendi percepiti e nel limite delle imposte scaturenti dalla dichiarazione dei redditi di pari ammontare come indicato alla voce "Imposte".

10. ONERI

£. 1.157.989.148

Gli oneri sono così costituiti:

a) COMPENSI E RIMBORSI SPESE ORGANI STATUTARI

	2001	2000	Membri
• Compensi amministratori	£. 181.600.000	138.130.062	5
• Compensi membri collegio dei revisori	£. 80.814.420	53.329.677	3
• Compensi membri consiglio generale	£. 44.305.000	16.876.000	14
• Compensi commissioni consultive	£. 11.750.000	-	25
• Rimborso spese amministratori	£. 2.385.022	2.267.153	
• Compenso e rimborsi spese al Segretario Generale	£. 82.604.935	72.761.745	
Totale compensi e rimborsi organi statutari	£. 403.459.377	283.364.637	

b) PER IL PERSONALE

	2001	2000
• Spese per il personale	£. 155.472.241	155.066.878

c) PER CONSULENTI E COLLABORATORI ESTERNI

	<i>2001</i>	<i>2000</i>
• Spese per consulenze legali e notarili	£. 0	4.022.533
• Spese consulenze software	£. 1.490.400	1.173.000
• Costo consulente gestioni patrimoniali	£. 61.377.997	59.241.905
• Consulenze professionali	£. 59.537.617	61.433.540
	£. 122.406.014	125.870.978

Gli importi relativi alle consulenze legali, notarili e professionali sono comprensivi dell'IVA, costituendo quest'ultima costo per la Fondazione.

d) PER SERVIZI DI GESTIONE DEL PATRIMONIO

	<i>2001</i>	<i>2000</i>
• Commissioni di gestione Carifano	£. 4.099.643	16.187.682
• Commissioni di gestione Banca Aletti	£. 52.002.016	51.907.604
• Commissioni di gestione BNP Paribas	£. 54.862.003	55.283.549
• Commissioni di gestione JPMorgan Fleming Sim	£. 59.526.517	59.443.760
• Commissioni di gestione Banca Popolare di Ancona	£. 0	3.599.584
• Commissioni di gestione Banca Popolare Bergamo	£. 49.689.913	32.725.427
• Commissioni bancarie e postali	£. 303.528	891.930
	£. 220.483.620	220.039.536

f) COMMISSIONI DI NEGOZIAZIONE

	<i>2001</i>	<i>2000</i>
• Commissioni di negoziazione Banca Aletti	£. 19.536.711	29.229.274
• Commissioni di negoziazione Carifano	£. 3.775.649	11.943.591
• Commissioni di negoziazione Banca Popolare Ancona	£. -	3.559.924
• Commissioni di negoziazione JPMorgan Fleming Sim	£. 18.236.885	32.907.184
• Commissioni di negoziazione BNP Paribas	£. 1.215.629	-
	£. 42.764.874	77.639.973

g) AMMORTAMENTI

	<i>2001</i>	<i>2000</i>
Ammortamenti beni Mobili	£. 11.789.305	2.350.002
Ammortamento software	£. -	89.900
Totale ammortamento	£. 11.789.305	2.439.902

i) ALTRI ONERI

	<i>2001</i>	<i>2000</i>
• Assicurazioni	£. 24.952.888	23.085.715
• Cancelleria e stampati	£. 18.472.079	8.574.041
• Contributo associativo ACRI	£. 32.048.685	32.048.685
• Giornali, abbonamenti e libri	£. 2.484.800	2.942.400
• Noleggi auto	£. 3.195.500	4.810.200
• Service Carifano	£. 9.049.346	13.761.289
• Servizi telefonici e telegrafici	£. 6.100.544	6.351.256
• Spese viaggi e missioni e partecipazione convegni	£. 978.000	830.000
• Spese postali	£. 9.322.767	9.176.200
• Manutenzione mobili e macchine d'ufficio	£. 1.740.000	2.128.800
• Manutenzione beni immobili	£. 0	2.236.800
• Manutenzioni varie	£. 2.730.000	118.320
• Spese di rappresentanza	£. 10.298.933	3.653.300

• Servizi fotografici	£.	1.292.500	1.790.500
• Altre	£.	79.485	67.160
• Servizio di vigilanza	£.	35.301.363	34.349.421
• Cassette di sicurezza	£.	0	175.145
• Spese pulizie locali	£.	15.616.309	16.031.652
• Abbonamento INTERNET	£.	962.631	410.301
• Valori bollati	£.	470.000	2.020.500
• Spese varie	£.	909.800	502.860
• Servizio fornitura asciugamani	£.	662.400	699.840
• Spese materiali di consumo	£.	1.475.100	3.627.750
• Spese assembleari	£.	960.000	1.790.000
• Costi gestione periodico Fondazione	£.	3.564.658	3.696.240
• Costi per la sicurezza	£.	4.680.000	5.300.000
• Ritenute su interessi di c/c	£.	1.494.682	1.202.756
• Tassa concessioni governative	£.	0	100.000
	£.	188.842.470	181.481.131

		2001	2000
l) Imposta di registro	£.	460.000	450.000
m) Oneri gestione separata INPS	£.	11.494.015	11.129.459
n) Costi gestione immobili giovani coppie	£.	817.232	917.743

11. PROVENTI STRAORDINARI

£. 3.468.143.590

I proventi straordinari scaturiscono:

Rettifica del fondo credito d'imposta per i periodi d'imposta 1992/93 e 1993/94	£.	1.813.800.000
Rettifica del fondo accantonamenti per utilizzi futuri	£.	1.088.013.000
Interessi su crediti d'imposta a rimborso periodi d'imposta 1992/93 e 1993/94	£.	495.891.677
Crediti iscrizione provvisoria a ruolo periodi d'imposta 1992/93 e 1993/94 imputati a costo nell'anno 1998	£.	9.519.430
Adeguamento credito d'imposta anno 1993/94 con importo a rimborso	£.	963.000
Credito per ritenute subite anno 1996/97 con importo risultante in dichiarazione dei redditi	£.	22.382.788
Credito per ritenute subite anno 1997/98 con importo risultante in dichiarazione dei redditi	£.	37.573.695
TOTALE	£.	3.468.143.590

13. IMPOSTE

£. 906.442.000 scaturiscono da:

		2001	2000
ICI	£.	4.890.000	4.889.000
Tassa smaltimento rifiuti	£.	1.021.000	911.000
IRAP	£.	32.448.000	39.587.200
IRPEG	£.	868.083.000	584.610.000
Totale	£.	906.442.000	629.997.200

Per l'IRPEG si rimanda a quanto riportato alla voce "Credito d'imposta" del conto economico.

14. ACCANTONAMENTO ALLA RISERVA OBBLIGATORIA

£. 1.586.032.000

L'accantonamento, per il solo anno 2001, è pari al 20% dell'avanzo dell'esercizio, così come previsto dal Decreto 26 marzo 2002 del Direttore Generale del Dipartimento del Tesoro.

15. EROGAZIONI DELIBERATE IN CORSO D'ESERCIZIO NEI SETTORI RILEVANTI

L'importo di £. 2.822.043.372 rappresenta il costo dell'attività di erogazione al netto del fondo per le erogazioni nei settori rilevanti per £. 390.775.473. Nel corso dell'esercizio chiuso al 31 dicembre 2001 l'Ente ha deliberato interventi nei seguenti settori :

Settori d'intervento	2001	2000
Arte e Cultura – Conservazione e valorizzazione dei beni culturali	£. 1.266.227.446	1.641.401.253
Conservazione e valorizzazione dei beni ambientali	£. 300.000	
Sanità	£. 392.090.608	314.978.546
Istruzione e ricerca scientifica	£. 898.082.361	628.786.330
Assistenza alle categorie sociali deboli	£. 656.118.430	1.132.650.573
Totale erogazioni effettuate	£. 3.212.818.845	3.717.816.702

Dette erogazioni sono superiori al 50% del reddito d'esercizio al netto dell'accantonamento per la riserva obbligatoria. Le erogazioni deliberate in corso d'esercizio rispondono al requisito di cui alla lettera D art. 8 del D.Lgs. 153/99.

16. ACCANTONAMENTO AL FONDO PER IL VOLONTARIATO

£. 511.972.000

L'accantonamento per l'anno 2001 è pari ad 1/15 del risultato della differenza tra l'avanzo dell'esercizio meno l'accantonamento alla riserva obbligatoria, comprende altresì il recupero per l'accantonamento anno 2000 per le motivazioni esposte nel commento alla voce Fondo per il volontariato della presente nota integrativa.

17. ACCANTONAMENTO AI FONDI PER L'ATTIVITA' D'ISTITUTO

£. 2.020.586.707

A) AL FONDO DI STABILIZZAZIONE DELLE EROGAZIONI

£. 561.405.657

La misura dell'accantonamento consente di incrementare il relativo fondo a £. 3.000.000.000, garantendo così la Fondazione di poter svolgere l'attività erogativa ed istituzionale in presenza di risultati negativi.

B) AI FONDI PER LE EROGAZIONI NEI SETTORI RILEVANTI

£. 259.181.050

La misura di questo accantonamento, consente la costituzione del relativo fondo che verrà utilizzato per le erogazioni nei settori rilevanti da effettuarsi nel prossimo esercizio.

D) ALTRI FONDI

£. 1.000.000.000

L'accantonamento è destinato alla realizzazione del progetto RSA (Residenza Sanitaria Assistita) che vede così accantonate somme per complessive £. 4.565.212.027.

18. ACCANTONAMENTO ALLA RISERVA PER L'INTEGRITA' DEL PATRIMONIO

£. 1.189.524.000

L'accantonamento è stato effettuato nella misura del 15% dell'avanzo dell'esercizio per le stesse motivazioni esposte nell'accantonamento alla riserva obbligatoria.

RELAZIONE DEL COLLEGIO DEI REVISORI

Il Collegio dei Revisori della Fondazione Cassa di Risparmio di Fano, preso atto, del bilancio dell'esercizio chiuso al 31 dicembre 2001 relativo al periodo 1/1/2001-31/12/2001 e della relazione sulla gestione predisposta dal Consiglio d'Amministrazione in data 12/4/2002; esaminate le risultanze del bilancio medesimo con la nota integrativa alla luce delle vigenti disposizioni; confermato di aver partecipato alle riunioni del Consiglio di Amministrazione e del Consiglio Generale, tenutesi periodicamente e di aver effettuato le verifiche di legge, riferisce quanto segue:

RELAZIONE DEL CONSIGLIO DI AMMINISTRAZIONE SULLA GESTIONE

Conformemente alle indicazioni dell'Atto di indirizzo, il Consiglio di Amministrazione ha predisposto la propria relazione in due parti fondamentali, concernenti rispettivamente la gestione economico-finanziaria e il bilancio di missione. Nella prima parte ha fornito informazioni sulla situazione economico-finanziaria evidenziando come sull'esercizio 2001 abbia negativamente influito l'andamento altamente negativo dei mercati finanziari nell'anno e come resti difficile fare previsioni sulla gestione economico-finanziaria anche per l'anno 2002 specificando poi, nella nota integrativa con un prospetto analitico, gli strumenti finanziari affidati in gestione patrimoniale individuale.

Il Collegio informa di essere stato partecipe alle riunioni tanto del Consiglio di Amministrazione che della Commissione finanziaria e bilancio aventi ad oggetto la verifica dei rendimenti e le migliori scelte operabili in linea con i principi di redditività e di salvaguardia del patrimonio della Fondazione.

- La seconda parte della relazione sulla gestione - Bilancio di missione descrive in modo esauriente ed analitico i principali aspetti della gestione con riferimento ai diversi settori di attività istituzionale.
- Il raffronto fra le erogazioni previste per i quattro settori di intervento istituzionale di cui al bilancio preventivo dell'esercizio 2001 approvato dal Consiglio di Amministrazione in data 23/10/2000 e definitivamente da parte del Consiglio Generale nella seduta del 30 ottobre 2001 e le effettive erogazioni deliberate nell'esercizio per ciascuno dei suddetti settori, emerge dal prospetto che segue.

SETTORE		IMPORTI PREVISTI	IMPORTI DELIBERATI
Istruzione e Ricerca Scientifica	£.	950.000.000	898.082.361
Arte, Cultura e Conservazione e valorizzazione dei beni culturali e ambientali	£.	1.625.800.000	1.266.527.446
Sanità	£.	400.000.000	392.090.608
Assistenza alle categorie sociali deboli	£.	1.824.200.000	656.118.430
TOTALI	£.	4.800.000.000	3.212.818.845

BILANCIO

- Il bilancio, risulta redatto secondo gli schemi allegati all'Atto di indirizzo del Ministero del Tesoro del 19 aprile 2001, nel rispetto dei principi di chiarezza e completezza, con esposizione dei dati raffrontati con i corrispondenti valori del bilancio dell'esercizio precedente.
- Il Collegio ha richiesto ed esaminato l'elenco particolareggiato dei ratei e dei risconti, di aver effettuato controlli a campione e di concordare sugli stessi;
- Ha riconciliato il valore dei titoli presenti in bilancio con gli estratti conto dei gestori a cui è stato affidato il patrimonio titoli della Fondazione.
- Le spese di funzionamento risultano adeguate alla struttura organizzativa e all'attività svolta dalla Fondazione.
- La valutazione dei titoli costituenti strumenti finanziari non immobilizzati affidati in gestione patrimoniale individuale, è stata effettuata con applicazione del criterio del valore corrente di mercato alla data di chiusura dell'esercizio in base alle rendicontazioni inviate dai Gestori. Tale criterio appare corretto alla luce delle indicazioni sui criteri di valutazione fornite dall'atto di indirizzo al punto 10.8.
- La valutazione dei beni immobili non ha subito variazioni di criteri rispetto all'esercizio precedente; la nota integrativa precisa che il Palazzo Malatestiano è stato oggetto di rivalutazione ex legge 408/90 per un importo di £. 1.339.187.000.
- La valutazione delle altre immobilizzazioni materiali e immateriali e finanziarie segue i criteri adottati per gli esercizi precedenti; in particolare la valutazione della partecipazione nella Carifano Spa (£. 67.152.793.590) è iscritta al valore rilevato all'atto di conferimento dell'azienda bancaria. Il

patrimonio netto della Carifano al 31/12/2001, comprensivo dell'utile d'esercizio di €7.826.918, risulta a bilancio in €122.434.329. Il capitale sociale è pari a €77.289.674 diviso in n. 14.978.619 azioni del valore nominale di €5,16. La Fondazione detiene n° 5.000.000 di azioni pari al 33,38% del capitale.

- I residui attivi derivanti da eliminazioni di impegni per erogazioni, per £. 390.775.473 sono confluiti nel "fondo per erogazioni nei settori rilevanti".
- Le imposte sul reddito dell'esercizio, calcolate sui dividendi corrisposti dalla Carifano e da enti residenti e sul reddito dei fabbricati, sono state imputate tenendo conto del credito d'imposta limitato spettante e fino a concorrenza delle imposte stesse.
- Il totale del "fondo per rischi e oneri" (£. 1.056.685.342) è formato da "fondo credito d'imposta" (£. 615.234.000) in relazione alla voce di "credito d'imposta sui dividendi" che scaturisce dall'applicazione dell'aliquota IRPEG ridotta, maturato nell'esercizio 1995/96, per il quale esiste contenzioso con l'Amministrazione Finanziaria. Comprende inoltre il "Fondo per proventi non incassati" istituito per rettifica del credito d'imposta futuro utilizzabile in relazione alle perdite realizzate dai gestori, perdite scomputabili dai futuri guadagni dei gestori stessi (£. 91.451.342). L'importo di £. 350.000.000 è accantonato a garanzia di ulteriori crediti per ritenute subite su dividendi richieste a rimborso (per £. 340.899.000), e a fronte di rischi connessi a eventuali futuri esiti negativi dei contenziosi in essere, per la differenza.
- Il risultato del bilancio annovera fra le componenti straordinarie proventi per complessive £. 3.468.143.590 imputati all'esercizio in relazione all'esito favorevole del contenzioso resosi definitivo nel corso dell'esercizio 2001, relativo al rimborso di crediti d'imposta per i periodi d'imposta 1992/93 e 1993/94 con relativi interessi, nonché per crediti per ritenute subite nei periodi 1996/97 e 1997/98.

RISULTATO DI GESTIONE E SUA DESTINAZIONE

- Il risultato della gestione porta un avanzo di £. 7.930.158.079 quale risulta dalla sintesi dei punti da 1 a 13 del conto economico. Detto risultato è stato impiegato come indicato nei punti da 14 a 18 del conto economico stesso in osservanza delle disposizioni dell'Atto di indirizzo integrate dal Decreto del Dipartimento del Tesoro del 26/3/2002.

In particolare

- le erogazioni deliberate nel corso del 2001, pari a £. 3.212.818.845, appaiono nel conto economico nell'ammontare netto di £.2.822.043.372 dopo l'imputazione, in diminuzione, dell'importo di £. 390.775.473 relativo ai residui attivi dell'esercizio precedente. Dette erogazioni sono superiori al 50% del reddito ordinario al netto dell'accantonamento per la riserva obbligatoria, rispondenti al requisito di cui alla lettera D art. 8 del D.Lgs. 153/99. Prende atto altresì che la Fondazione ha destinato al fondo per erogazioni nei settori rilevanti £. 259.181.150 e £. 1.000.000.000 per acquisto immobili ad utilità sociale (RSA) con utilizzo del suddetto avanzo.
- Il Fondo per la stabilizzazione delle erogazioni, è pari a £. 3.000.000.000 e risulta incrementato nell'esercizio dall'accantonamento di £. 561.405.657.
- Il Collegio giudica prudenziale l'accantonamento al fondo per il mantenimento dell'integrità del patrimonio effettuato nella misura di £.1.189.524.000, pari al 15% dell'avanzo dell'esercizio, nella misura massima consentita dal Decreto del Dipartimento del Tesoro citato, quale fondo incrementativo del patrimonio della Fondazione vincolato al perseguimento degli scopi statutari.
- Alla riserva obbligatoria è stato accantonato il 20% dell'avanzo come previsto dal Decreto 26/3/2002 sopracitato.
- L'accantonamento per il volontariato è stato integrato prudenzialmente in relazione alla sentenza del TAR del Lazio che ha di fatto annullato la disposizione dell'atto d'indirizzo e ripristinato le disposizioni di cui all'art. n. 15 della Legge 266/91.

REDDITIVITÀ DEL PATRIMONIO

- La redditività del patrimonio netto investito risulta come da prospetto che segue:

Redditività esercizio 2001/1.000

Risultato gestioni patrimoniali individuali (al netto di imposta sostitutiva di £. 195.643)	£.	2.610.883
Commissioni di negoziazione e gestione	£.	263.249
Risultato netto complessivo su titoli (esclusa partecipazione Carifano)	£.	2.347.634
Dividendi Carifano	£.	3.000.000
Redditività netta sul capitale medio a frutto (2,495%)	£.	5.347.634

CONCLUSIONI

- Attestato che i dati di bilancio trovano corrispondenza con le scritture contabili tenute ai sensi di legge;
- attestato altresì che il bilancio esprime i risultati esposti nel seguente prospetto riassuntivo:

RENDICONTO ECONOMICO/1.000

RISULTATO GESTIONI PATRIMONIALI IND.	£.	2.610.883
DIVIDENDI E PROVENTI ASSIMILATI	£.	3.005.524
ALTRI PROVENTI	£.	910.038
PROVENTI STRAORDINARI	£.	3.468.144
TOTALE PROVENTI E RENDITE	£.	9.994.589
SPESE ED ONERI	£.	(2.064.431)
AVANZO DELL'ESERCIZIO	£.	7.930.158
ACC. RISERVA OBBLIGATORIA	£.	(1.586.032)
EROGAZIONI DELIBERATE NELL'ESERCIZIO	£.	(2.822.043)
ACC. PER IL VOLONTARIATO	£.	(511.972)
ACC.TO FONDI PER L'ATTIVITA' D'ISTITUTO	£.	(1.820.587)
ACC. INTEGRITA' PATRIMONIALE	£.	(1.189.524)
<i>AVANZO RESIDUO</i>	£.	0

RENDICONTO PATRIMONIALE/1.000

ATTIVO	£.	225.571.603
PASSIVO	£.	19.252.159
PATRIMONIO NETTO	£.	206.319.444
AVANZO DI GESTIONE	£.	0

il Collegio ritiene il bilancio consuntivo al 31/12/2001 vero e reale ed invita il Consiglio Generale ad approvarlo.

Fano, lì 16 Aprile 2002

Il Collegio dei Revisori

Dott. Giacomo Gabbianelli
Dott. Francesco Buresta
Comm. Adolfo Cristiano

ELENCO DEI PROGETTI FINANZIATI NEL 2001 SUDDIVISI PER SETTORE D'INTERVENTO

Distribuzione delle risorse erogate per settore d'intervento Anno 2001

Settori d'intervento	Importi erogati		%
	Lit.	€	
"Istruzione e Ricerca Scientifica"	898.082.361	463.820,83	27,95
"Arte e Cultura, conservazione e valorizzazione dei beni culturali e ambientali"	1.266.527.446	654.106,84	39,43
"Sanità"	392.090.608	202.497,90	12,20
"Assistenza alle categorie sociali deboli"	656.118.430	338.856,89	20,42
TOTALI	3.212.818.845	1.659.282,46	100

Settore "Istruzione e Ricerca Scientifica"

Fanoateneo

Sottoscrizione di n° 70 quote associative
Lit. 350.000.000 (^ 180.759,91)

Università degli Studi di Urbino

Struttura completa per la produzione di proteine ricombinanti per il D.U. in Biotecnologie Agro Industriali con sede in Fano
Lit. 49.400.000 (^ 25.512,97)

Istituti Tecnici Commerciali "C. Battisti" di Fano e "Donati" di Fossombrone e Istituto per il Commercio e per le attività turistiche "A. Olivetti" di Fano

Stages di n° 73 studenti delle quarte classi presso imprese locali
Lit. 43.800.000 (^ 22.620,81)

Istituto di Istruzione Superiore "Nolfi" di Fano

Acquisto di un pianoforte per lo svolgimento di attività didattica in campo musicale
Lit. 20.000.000 (^ 10.329,14)

Comitato Etico dell'Azienda Sanitaria n° 3 di Fano

borsa di studio per un laureato in Psicologia, Sociologia, Filosofia, Giurisprudenza per una ricerca "Informazione in Sanità tra prassi, normativa ed etica"
Lit. 18.000.000 (€9.296,22)

Provincia di Pesaro e Urbino

Borsa di studio nell'ambito dell'iniziativa "Idee per progetti europei"
Lit. 15.000.000 (^ 7.746,85)

Università degli Studi di Urbino

Borsa di studio per stages a corsisti del D.U. in Biotecnologie Agro-Industriali
Lit. 13.000.000 (^ 6.713,94)

ISTAO di Ancona

Borsa di studio per partecipazione di uno studente del territorio fanese al corso di formazione manageriale e imprenditoriale

Lit. 12.000.000 (^ 6.197,48)

Associazione Carristi di Fano

Borse di studio per partecipazione a corso di formazione professionale "Costruttore di figure e carri allegorici"

Lit. 10.000.000 (^ 5.164,57)

Venerabile Confraternita del Suffragio di Fano

Scuola di musica per strumenti a fiato e coro di musica gregoriana

Lit. 10.000.000 (^ 5.164,57)

Organizzazione Vallato di Fano

Scuola di musica per strumenti a fiato

Lit. 10.000.000 (^ 5.164,57)

Istituto Statale d'Arte "Apolloni" di Fano

Borsa di studio per "Incastonatore orafo"

Lit. 5.000.000 (^ 2.582,28)

Società Sistema Museo e Cooperativa Comedia di Fano

Attività didattica rivolta ad alunni delle scuole elementari per la mostra "L'ANIMA E LE COSE: La Natura Morta nell'Italia Pontificia nel XVII e XVIII secolo"

Lit. 4.000.000 (^ 2.065,83)

Istituto Statale "E. Fermi" di Mondolfo

Progetto "Vivere il paese per il recupero delle tradizioni popolari"

Lit. 2.000.000 (^ 1.032,91)

Provveditorato agli Studi della Provincia di Pesaro e Urbino

Concorso "Il libro sul banco – Il Bancarella nelle scuole 2001" rivolto a studenti degli istituti superiori

Lit. 1.500.000 (^ 774,69)

Comune di Saltara

Convegno su "Planetario e museo interattivo nella Villa del Bali "

Lit. 1.500.000 (^ 774,69)

Iniziative promosse dalla Fondazione Cassa di Risparmio di Fano

"Le nuove tecnologie della formazione"

Apprendimento dell'informatica, della lingua straniera e utilizzo della multimedialità nelle scuole primarie

Lit. 200.000.000 (^ 103.291,38)

"Bandiere e Costituzione – Fondamenti di una cultura che si sviluppa dalla dimensione locale e nazionale a quella europea". Progetto rivolto a n° 1.000 alunni delle quinte classi elementari del territorio di operatività della Fondazione.

Lit. 35.000.000 (^ 18.075,99)

Premi a giovani per "Nuove idee d'impresa"

Lit. 30.000.000 (^ 15.493,71)

Stampa del volume "La Cartapesta e il Carnevale"

Lit. 20.440.000 (^ 10.556,38)

Borsa di studio sulla "Determinazione del rischio geomorfologico e sismico e studio dei corpi idrici alluvionali della bassa valle del fiume Metauro"

Lit. 18.007.311 (^ 9.300,00)

Premi alle migliori tesi di laurea su argomenti riguardanti Fano e il suo comprensorio
Lit. 16.943.050 (€8.750,36)

Pubblicazione sul sito internet del CD ROM "Valle del Metauro" e della "Ricerca sul Torrente Arzilla"
realizzati con il contributo della Fondazione
Lit. 10.800.000 (^ 5.577,73)

Presentazione del volume "Ruggero Mariotti" a Senigallia
Lit. 1.692.000 (^ 873,85)

TOTALE Lit 898.082.361 (€ 463.820,83)

Settore "Arte e Cultura, conservazione e valorizzazione dei beni culturali e ambientali"

Comune di Saltara

Realizzazione museo interattivo della scienza e planetario nella Villa del Bali a Saltara
Lit. 266.666.667 (€137.721,84)

Ente Manifestazioni di Fano

Edizione del Carnevale dell'Adriatico anno 2001
Lit. 200.000.000 (€103.291,38)

Provincia di Pesaro e Urbino

Realizzazione mostra e catalogo su "L'ANIMA E LE COSE: La Natura Morta nell'Italia Pontificia nel XVII e XVIII secolo"
Lit. 130.000.000 (€67.139,40)

Comune di Fano

"In canto – La voce della lirica" edizione 2001 al Teatro della Fortuna
Lit. 100.000.000 (^ 51.645,69)

Comune di San Costanzo

Restauro del Teatro comunale "La Concordia" (Lit. 76.666.667) e delle mura urbane (Lit. 70.000.000)
Lit. 146.666.667 (^ 75.474,01)

Comune di Barchi

Ristrutturazione edificio comunale da adibire a centro culturale
Lit. 66.666.667 (€34.430,46)

Comune di San Costanzo

Restauro ex oratorio da destinare a centro mostre e convegni
Lit. 40.000.000 (^ 20.658,28)

Comune di Pergola

Restauro Sala dell'Abbondanza da destinare a centro incontri
Lit. 26.666.667 (€13.772,18)

Parrocchia "San Michele Arcangelo" di Monte Porzio

Restauro n° 2 tele di Ceccarini
Lit. 24.000.000 (^ 12.394,97)

Comune di Piagge

Consolidamento Torre Civica
Lit. 21.666.667 (^ 11.189,90)

Circolo Culturale "J. Maritain" di Fano

Convegno di studi su Valerio Volpini

Lit. 13.206.500 (^ 6.820,59)

Parrocchia "S. Giustina" di Mondolfo

Restauro organo storico di "G. Callido"

Lit. 11.541.333 (^ 5.960,60)

Convento dei Cappuccini di "San Paterniano" a Fano

Restauro organo storico di "G. Callido"

Lit. 10.442.667 (^ 5.393,19)

Comune di Fano

Restauro collezione ceramiche del museo comunale

Lit. 10.000.000 (^ 5.164,57)

Parrocchia "San Marco" di Fano

Realizzazione presepio artistico permanente

Lit. 10.000.000 (^ 5.164,57)

Comitato tutela Chiesa di S. Lucia – Fossombrone

Restauro altare maggiore in pietra arenaria policroma

Lit. 10.000.000 (^ 5.164,57)

Comune di Cartoceto

Restauro organo storico chiesa "S. Maria del Soccorso"

Lit. 7.946.667 (^ 4.104,11)

Comune di Monte Porzio

Restauro edificio da destinare a Centro Multimediale

Lit. 7.216.833 (^ 3.727,18)

Diocesi di Senigallia

Restauro organo storico presso la chiesa "S. Maria Assunta"

Lit. 6.528.000 (^ 3.371,43)

Società Editrice "Affinità Elettive" di Ancona

Acquisto copie del volume "Protagonisti e controfigure – I deputati delle Marche in età liberale (1861 – 1919)"

Lit. 6.000.000 (€3.098,74)

Monastero di S. Teresa di S. Andrea in Willis

Restauro di n° 5 tele del Ceccarini

Lit. 6.000.000 (€3.098,74)

I.R.A.B. di Pergola

Restauro dipinto nella chiesa di "S. Orsola"

Lit. 5.500.000 (^ 2.840,51)

Comune di San Costanzo

Concerto musicale "Aspettando Natale" nel Teatro della Concordia

Lit. 5.000.000 (€2.582,28)

Parrocchia "San Cristoforo" di Fano

Restauro di n° 2 tele

Lit. 4.500.000 (^ 2.324,06)

Circolo Tennis di Fano

Acquisto copie del volume "Il Tennis di Frusaglia – Cent'anni"

Lit. 4.000.000 (€2.065,83)

Comune di Orciano

Contributo su interessi per mutuo per restauro ex Chiesa di Santa Caterina da destinare a centro mostre e incontri

Lit. 3.371.546 (€ 1.741,26)

Comune di Cartoceto

Restauro tela "S. Francesco d'Assisi"

Lit. 3.217.200 (€ 1.661,55)

Editoria "Società tipografica di Fano

Acquisto copie del III volume "Come parlano i fanesi"

Lit. 3.000.000 (€ 1.549,37)

Circolo Culturale "La Fenice" di Senigallia

1° premio poesia "Valerio Volpini"

Lit. 2.129.897 (€ 1.100,00)

Circolo Culturale "Bianchini" di Fano

Contributo per attività svolta nell'anno 2001

Lit. 2.129.897 (€ 1.100,00)

"Il Nuovo Amico" Provincia di Pesaro e Urbino

1° premio giornalistico "Valerio Volpini" riservato a studenti delle scuole medie superiori

Lit. 2.000.000 (€ 1.032,91)

"Editrice Chiaruccia" di Fano

Acquisto copie del volumetto "Personaggi sparsi e un po' di Fano"

Lit. 2.000.000 (€ 1.032,91)

Editoria "Grapho 5" di Fano

Acquisto copie del volume "Gent sa la grasia"

Lit. 2.000.000 (€ 1.032,91)

Coro Polifonico Malatestiano di Fano

Acquisto CD ROM con esecuzioni corali

Lit. 1.944.000 (€ 1.003,99)

Gruppo Artisti Fanesi

Esposizione abito creato da artisti fanesi

Lit. 1.912.400 (€ 987,67)

Comune di Fossombrone

Concerto inaugurale dell'organo storico recuperato nella chiesa di S. Filippo con un contributo della Fondazione

Lit. 1.500.000 (€ 774,69)

Editoria "Grapho 5" di Fano

Acquisto copie pubblicazione "Sona la tromba e sveglia i ricord"

Lit. 1.125.000 (€ 581,01)

Editoria "Pietro Manni S.r.l."

Acquisto copie del volume "I racconti di Fano"

Lit. 1.125.000 (€581,01)

Comune di Cartoceto

Contributo su interessi per mutuo per restauro edificio comunale da destinare a Biblioteca

Lit. 1.104.032 (€570,18)

Comune di Fano

2° premio letterario "Valerio Volpini"

Lit. 1.000.000 (€516,46)

Circolo Filatelico Numismatico "Castellani" di Fano

Annullo postale in occasione del Carnevale di Fano

Lit. 970.000 (€500,96)

Marsilio Editore

Acquisto copie del volume "La musiga"

Lit. 891.000 (€460,16)

"Accolta dei Quindici" di Fano

54^edizione della rassegna artistica

Lit. 500.000 (€258,23)

Iniziative promosse dalla Fondazione Cassa di Risparmio di Fano

Integrazione spesa restauro Arco d'Augusto

Lit. 34.420.000 (^ 17.776,45)

Quaderno dei restauri 1999/2000

Lit. 30.821.000 (^ 15.917,72)

Spese di gestione per utilizzo Sala Centro Incontri "S. Agostino" e sala di rappresentanza della Fondazione per incontri di carattere culturale e sociale.

Lit. 21.838.240 (^ 11.278,51)

Spese per la inaugurazione delle restaurate lunette del Chiostro di S. Agostino a Fano e per la premiazione delle migliori "Nuove idee d'impresa"

Lit. 5.276.200 (^ 2.724,93)

Spese di stampa per presentazione volumi editi dalla Fondazione

Lit. 1.316.699 (€680,02)

Acquisto monete dell'antica Zecca di Fano

Lit. 720.000 (^ 371,85)

TOTALE Lit. 1.266.527.446 (€ 654.106,84)

Settore "Sanità"

Associazione Cardiopatici Fanesi

– Defibrillatori (n° 20) da collocare nei punti cruciali della città di Fano

Lit. 168.000.000 (€86.764,76)

– Per la organizzazione della "Giornata del cuore"

Lit. 6.370.000 (^ 3.289,83)

Azienda Ospedaliera "Lancisi" di Ancona

Adeguamento e completamento Unità di Emergenza Cardiologica

Lit. 163.483.475 (€84.432,17)

Azienda sanitaria USL n. 3 di Fano

ECG dinamico holter completo di lettore per U.O. Medicina generale e n° 3 registratori

Lit. 40.000.000 (€20.658,28)

AVIS di Fano

Acquisto 2 poltrone per donazioni di sangue presso l'Ospedale di Fano

Lit. 8.000.000 (€4.131,66)

Azienda Ospedaliera "Salesi" di Ancona

Apparecchiatura per Risonanza Magnetica Nucleare

Lit. 3.029.700 (€1.564,71)

Azienda Ospedaliera "Salesi" di Ancona

Apparecchiatura chirurgica per il Centro Regionale per la Fibrosi Cistica

Lit. 2.427.433 (€1.253,66)

Croce Rossa Italiana Sezione di Marotta - Mondolfo

Integrazione spesa per arredo locali

Lit. 780.000 (€402,84)

TOTALE Lit. 392.090.608 (€ 202.497,90)

Settore "Assistenza alle categorie sociali deboli"

Cooperativa "L'orizzonte" di Lucrezia di Cartoceto

Realizzazione di un centro diurno per disabili

Lit. 134.333.333 (€69.377,38)

Famiglia Nova di Fano

Opere di adeguamento alle norme vigenti degli impianti tecnologici e di sicurezza

Lit. 100.000.000 (€51.645,69)

Istituto Suore Adoratrici del Sangue di Cristo di Saltara

Ampliamento Casa di riposo per donne anziane

Lit. 75.000.000 (€38.734,27)

Associazione "Papa Giovanni XXIII" di Orciano di Pesaro

Completamento lavori per casa famiglia

Lit. 47.702.916 (€24.636,50)

Casa di Accoglienza "Don Remo Bianchi" di Barchi

Ampliamento locali per accoglienza dei familiari dei bambini in affido alla Casa

Lit. 46.666.667 (€24.101,32)

Opera Pia "Mastai Ferretti" di Senigallia

Realizzazione modulo di n° 20 posti per malati di Alzheimer

Lit. 40.000.000 (€20.658,28)

Cooperativa Sociale "Primavera" di Fano

Arredi per centro diurno per malati di Alzheimer

Lit. 40.000.000 (€20.658,28)

Comunità Italo-Americana a New York

Costituzione fondo presso ACRI per aiutare la comunità italo-americana coinvolta negli attentati dell'11 settembre 2001

Lit. 30.831.100 (^ 15.922,93)

Comune di Monterado

Realizzazione di un centro diurno per anziani di Monterado, Monte Porzio, Mondolfo e San Costanzo

Lit. 30.000.000 (€ 15.493,71)

Scuola Materna "San Marco" di Fano

Lavori di manutenzione straordinaria a locali della scuola

Lit. 25.000.000 (€ 12.911,42)

Associazione Nazionale Tumori (ANT) di Fano

Assistenza domiciliare a malati terminali

Lit. 20.000.000 (^ 10.329,14)

Associazione "Papa Giovanni XXIII" di Orciano di Pesaro

Pulmino per casa famiglia

Lit. 20.000.000 (€ 10.329,14)

Azienda sanitaria USL n. 3 di Fano

Allestimento di una palestra per riabilitazione nella Residenza Sanitaria Assistita di Mondavio

Lit. 10.634.000 (€ 5.492,00)

Ente morale "Casa Lucia" di Cuccurano di Fano

Lavori di manutenzione straordinaria casa accoglienza famiglie e donne in difficoltà

Lit. 10.000.000 (€ 5.164,57)

Associazione Genitori con Figli portatori di Handicap (AGFH) di Fano

Soggiorno in montagna per soggetti portatori di handicap

Lit. 5.000.000 (^ 2.582,28)

Parrocchia S. Anna di Orciano di Pesaro

Assistenza a carcerati presso il penitenziario di Fossombrone

Lit. 5.000.000 (^ 2.582,28)

UNITALSI di Fano

Trasporto a Santuari di malati bisognosi

Lit. 5.000.000 (^ 2.582,28)

Comune di Mondolfo

Contributo su interessi per mutuo contratto per la realizzazione di una casa di riposo per anziani

Lit. 4.214.433 (€ 2.176,57)

Associazione "Nuova Catarsi" di Cartoceto

Sostegno a iniziativa editoriale - 2° convegno studi "Teatri della diversità"

Lit. 3.000.000 (^ 1.549,37)

AVULLS di Fano

Materiale didattico per 8° corso di formazione volontari

Lit. 1.149.000 (^ 593,41)

Iniziative promosse dalla Fondazione Cassa di Risparmio di Fano

Stampa manifesti per bandi di concorso e convegni

Lit. 2.586.981 (^ 1.336,06)

TOTALE Lit. 656.118.430 (€ 338.856,89)

TOTALE GENERALE Lit. 3.212.818.845 (€ 1.659.282,46)

ELENCO DEGLI INTERVENTI SUDDIVISI PER LA LORO FINALIZZAZIONE

Interventi suddivisi per la loro finalizzazione

- 1 - Acquisto apparecchiature mediche
- 2 - Restauro edifici storici
- 3 - Realizzazione e potenziamento centri di accoglienza e diurni per categorie deboli
- 4 - Iniziative culturali
- 5 - Creazione e potenziamento del polo universitario
- 6 - Acquisizione di opere d'arte
- 7 - Servizi Socio-Assistentiali
- 8 - Restauro affreschi, tele, arredi lignei e organi storici
- 9 - Allestimento e potenziamento biblioteche e laboratori scolastici
- 10 - Iniziative editoriali
- 11 - Borse di studio
- 12 - Formazione professionale
- 13 - Convegni
- 14 - Attività di didattica nelle scuole

1 - *Acquisto di apparecchiature mediche*

Associazione Cardiopatici Fanesi

Defibrillatori (n° 20) da collocare nei punti cruciali della città di Fano

Lit. 168.000.000 (€86.764,76)

Azienda Ospedaliera "Lancisi" di Ancona

Adeguamento e completamento Unità di Emergenza Cardiologica

Lit. 163.483.475 (€84.432,17)

Azienda sanitaria USL n. 3 di Fano

ECG dinamico holter completo di lettore per U.O. Medicina generale e n° 3 registratori

Lit. 40.000.000 (€20.658,28)

AVIS di Fano

Acquisto 2 poltrone per donazioni di sangue presso l'Ospedale di Fano

Lit. 8.000.000 (€4.131,66)

Azienda Ospedaliera "Salesi" di Ancona

Apparecchiatura per Risonanza Magnetica Nucleare

Lit. 3.029.700 (€1.564,71)

Azienda Ospedaliera "Salesi" di Ancona

Apparecchiatura chirurgica per il Centro Regionale per la Fibrosi Cistica

Lit. 2.427.433 (€1.253,66)

TOTALE Lit. 384.940.608 (€ 198.805,23)

2 - *Restauro edifici storici*

Comune di Saltara

Realizzazione museo interattivo della scienza e planetario nella Villa del Bali a Saltara
Lit. 266.666.667 (€ 137.721,84)

Comune di San Costanzo

Restauro del Teatro comunale "La Concordia" (Lit. 76.666.667) e delle mura urbane (Lit. 70.000.000)
Lit. 146.666.667 (^ 75.474,01)

Comune di Barchi

Ristrutturazione edificio comunale da adibire a centro culturale
Lit. 66.666.667 (€ 34.430,46)

Comune di San Costanzo

Restauro ex oratorio da destinare a centro mostre e convegni
Lit. 40.000.000 (^ 20.658,28)

Fondazione Cassa di Risparmio di Fano

Integrazione spesa restauro Arco d'Augusto
Lit. 34.420.000 (^ 17.776,45)

Comune di Pergola

Restauro Sala dell'Abbondanza da destinare a centro incontri
Lit. 26.666.667 (€ 13.772,18)

Comune di Piagge

Consolidamento Torre Civica
Lit. 21.666.667 (^ 11.189,90)

Comitato tutela Chiesa di S. Lucia – Fossombrone

Restauro altare maggiore in pietra arenaria policroma
Lit. 10.000.000 (^ 5.164,57)

Comune di Monte Porzio

Restauro edificio da destinare a Centro Multimediale
Lit. 7.216.833 (^ 3.727,18)

Comune di Orciano

Contributo su interessi per mutuo per restauro ex Chiesa di Santa Caterina da destinare a centro mostre e incontri
Lit. 3.371.546 (€ 1.741,26)

Comune di Cartoceto

Contributo su interessi per mutuo per restauro edificio comunale da destinare a Biblioteca
Lit. 1.104.032 (€ 570,18)

TOTALE Lit. 624.445.746 (€ 322.499,31)

3 - Realizzazione e potenziamento centri di accoglienza e diurni per categorie deboli

Cooperativa "L'orizzonte" di Lucrezia di Cartoceto

Realizzazione di un centro diurno per disabili
Lit. 134.333.333 (€ 69.377,38)

Famiglia Nova di Fano

Adeguamento casa a norme di sicurezza

Lit. 100.000.000 (€51.645,69)

Istituto Suore Adoratrici del Sangue di Cristo di Saltara

Ampliamento Casa di riposo per donne anziane

Lit. 75.000.000 (€38.734,27)

Associazione "Papa Giovanni XXIII" di Orciano di Pesaro

Completamento lavori per casa famiglia

Lit. 47.702.916 (€24.636,50)

Casa di Accoglienza "Don Remo Bianchi" di Barchi

Ampliamento locali per accoglienza dei familiari dei bambini in affido alla Casa

Lit. 46.666.667 (€24.101,32)

Opera Pia "Mastai Ferretti" di Senigallia

Realizzazione modulo di n° 20 posti per malati di Alzheimer

Lit. 40.000.000 (€20.658,28)

Cooperativa Sociale "Primavera" di Fano

Arredi per centro diurno per malati di Alzheimer

Lit. 40.000.000 (€20.658,28)

Comune di Monterado

Realizzazione di un centro diurno per anziani di Monterado, Monte Porzio, Mondolfo e San Costanzo

Lit. 30.000.000 (€15.493,71)

Scuola Materna "San Marco" di Fano

Lavori di manutenzione straordinaria a locali della scuola

Lit. 25.000.000 (€12.911,42)

Azienda sanitaria USL n. 3 di Fano

Allestimento di una palestra per riabilitazione nella Residenza Sanitaria Assistita di Mondavio

Lit. 10.634.000 (€5.492,00)

Ente morale "Casa Lucia" di Cuccurano di Fano

Lavori di manutenzione straordinaria casa accoglienza famiglie e donne in difficoltà

Lit. 10.000.000 (€5.164,57)

Comune di Mondolfo

Contributo su interessi per mutuo contratto per la realizzazione di una casa di riposo per anziani

Lit. 4.214.433 (€2.176,57)

TOTALE Lit. 563.551.349 (€ 291.049,98)

4 - Iniziative culturali

Ente Manifestazioni di Fano

Edizione del Carnevale dell'Adriatico anno 2001

Lit. 200.000.000 (€103.291,38)

Provincia di Pesaro e Urbino

Realizzazione mostra e catalogo su "L'ANIMA E LE COSE: La Natura Morta nell'Italia Pontificia nel XVII e XVIII secolo"

Lit. 130.000.000 (€67.139,40)

Comune di Fano

"In canto – La voce della lirica" edizione 2001 al Teatro della Fortuna

Lit. 100.000.000 (^ 51.645,69)

Fondazione Cassa di Risparmio di Fano

Premi alle migliori tesi di laurea su argomenti riguardanti Fano e il suo comprensorio

Lit. 16.943.050 (€8.750,36)

Comune di San Costanzo

Concerto musicale "Aspettando Natale" nel Teatro della Concordia

Lit. 5.000.000 (€2.582,28)

Circolo Culturale "La Fenice" di Senigallia

1° premio poesia "Valerio Volpini"

Lit. 2.129.897 (€1.100,00)

Circolo Culturale "Bianchini" di Fano

Contributo per attività svolta nell'anno 2001

Lit. 2.129.897 (€1.100,00)

"Il Nuovo Amico" Provincia di Pesaro e Urbino

1° premio giornalistico "Valerio Volpini" riservato a studenti delle scuole medie superiori

Lit. 2.000.000 (€1.032,91)

Gruppo Artisti Fanesi

Esposizione abito creato da artisti fanesi

Lit. 1.912.400 (€987,67)

Comune di Fossombrone

Concerto inaugurale dell'organo storico recuperato nella chiesa di S. Filippo con un contributo della Fondazione

Lit. 1.500.000 (€774,69)

Comune di Fano

2° premio letterario "Valerio Volpini"

Lit. 1.000.000 (€516,46)

Circolo Filatelico Numismatico "Castellani" di Fano

Annullo postale in occasione del Carnevale di Fano

Lit. 970.000 (€500,96)

"Accolta dei Quindici" di Fano

54^edizione della rassegna artistica

Lit. 500.000 (€258,23)

TOTALE Lit. 464.085.244 (€ 239.680,03)

5 - Creazione e potenziamento del polo universitario

Fanoateneo

Sottoscrizione di n° 70 quote associative

Lit. 350.000.000 (^ 180.759,91)

Università degli Studi di Urbino

Struttura completa per la produzione di proteine ricombinanti per il D.U. in Biotecnologie Agro Industriali con sede in Fano

Lit. 49.400.000 (^ 25.512,97)

TOTALE Lit. 399.400.000 (€ 206.272,89)

6 - Acquisizione di opere d'arte

Acquisto monete dell'antica Zecca di Fano
Lit. 720.000 (^ 371,85)

TOTALE Lit. 720.000 (€ 371,85)

7 - Servizi Socio-Assistentiali

Comunità Italo-Americana a New York

Costituzione fondo presso ACRI per aiutare la comunità italo-americana coinvolta negli attentati dell'11 settembre 2001

Lit. 30.831.100 (^ 15.922,93)

Associazione Nazionale Tumori (ANT) di Fano

Assistenza domiciliare a malati terminali

Lit. 20.000.000 (^ 10.329,14)

Associazione "Papa Giovanni XXIII" di Orciano di Pesaro

Pulmino per casa famiglia

Lit. 20.000.000 (€ 10.329,14)

Associazione Cardiopatici Fanesi

Per la organizzazione della "Giornata del cuore"

Lit. 6.370.000 (^ 3.289,83)

Associazione Genitori con Figli portatori di Handicap (AGFH) di Fano

Soggiorno in montagna per soggetti portatori di handicap

Lit. 5.000.000 (^ 2.582,28)

Parrocchia S. Anna di Orciano di Pesaro

Assistenza a carcerati presso il penitenziario di Fossombrone

Lit. 5.000.000 (^ 2.582,28)

UNITALSI di Fano

Trasporto a Santuari di malati bisognosi

Lit. 5.000.000 (^ 2.582,28)

Associazione "Nuova Catarsi" di Cartoceto

Sostegno a iniziativa editoriale - 2° convegno studi "Teatri della diversità"

Lit. 3.000.000 (^ 1.549,37)

AVULLS di Fano

Materiale didattico per 8° corso di formazione volontari

Lit. 1.149.000 (^ 593,41)

TOTALE Lit. 96.350.100 (€ 49.760,67)

8 - Restauro affreschi, tele, arredi lignei e organi storici

Parrocchia "San Michele Arcangelo" di Monte Porzio

Restauro n° 2 tele di Ceccarini

Lit. 24.000.000 (^ 12.394,97)

Parrocchia "S. Giustina" di Mondolfo
Restauro organo storico di "G. Callido"
Lit. 11.541.333 (^ 5.960,60)

Convento dei Cappuccini di "San Paterniano" a Fano
Restauro organo storico di "G. Callido"
Lit. 10.442.667 (^ 5.393,19)

Comune di Fano
Restauro collezione ceramiche del museo comunale
Lit. 10.000.000 (^ 5.164,57)

Parrocchia "San Marco" di Fano
Realizzazione presepio artistico permanente
Lit. 10.000.000 (^ 5.164,57)

Comune di Cartoceto
Restauro organo storico chiesa "S. Maria del Soccorso"
Lit. 7.946.667 (^ 4.104,11)

Diocesi di Senigallia
Restauro organo storico presso la chiesa "S. Maria Assunta"
Lit. 6.528.000 (^ 3.371,43)

Monastero di S. Teresa di S. Andrea in Villis
Restauro di n° 5 tele del Ceccarini
Lit. 6.000.000 (€ 3.098,74)

I.R.A.B. di Pergola
Restauro dipinto nella chiesa di "S. Orsola"
Lit. 5.500.000 (^ 2.840,51)

Parrocchia "San Cristoforo" di Fano
Restauro di n° 2 tele
Lit. 4.500.000 (^ 2.324,06)

Comune di Cartoceto
Restauro tela "S. Francesco d'Assisi"
Lit. 3.217.200 (^ 1.661,55)

TOTALE Lit. 99.675.867 (€ 51.478,29)

9 - Allestimento e potenziamento biblioteche e laboratori scolastici

"Le nuove tecnologie della formazione"
Apprendimento dell'informatica, della lingua straniera e utilizzo della multimedialità nelle scuole primarie
Lit. 200.000.000 (^ 103.291,38)

Istituto di Istruzione Superiore "Nolfi" di Fano
Acquisto di un pianoforte per lo svolgimento di attività didattica in campo musicale
Lit. 20.000.000 (^ 10.329,14)

TOTALE Lit. 220.000.000 (€ 113.620,52)

10 - Iniziative editoriali

Fondazione Cassa di Risparmio di Fano

Quaderno dei restauri 1999/2000

Lit. 30.821.000 (^ 15.917,72)

Fondazione Cassa di Risparmio di Fano

Stampa del volume "La Cartapesta e il Carnevale"

Lit. 20.440.000 (^ 10.556,38)

Fondazione Cassa di Risparmio di Fano

Pubblicazione sul sito internet del CD ROM "Valle del Metauro" e della "Ricerca sul Torrente Arzilla" realizzati con il contributo della Fondazione

Lit. 11.361.199 (^ 5.867,57)

Società Editrice "Affinità Elettive" di Ancona

Acquisto copie del volume "Protagonisti e controfigure – I deputati delle Marche in età liberale (1861 – 1919)"

Lit. 6.000.000 (€3.098,74)

Circolo Tennis di Fano

Acquisto copie del volume "Il Tennis di Frusaglia – Cent'anni"

Lit. 4.000.000 (€2.065,83)

Editoria "Società tipografica di Fano

Acquisto copie del III volume "Come parlano i fanesi"

Lit. 3.000.000 (€1.549,37)

"Editrice Chiaruccia" di Fano

Acquisto copie del volumetto "Personaggi sparsi e un po' di Fano"

Lit. 2.000.000 (€1.032,91)

Editoria "Grapho 5" di Fano

Acquisto copie del volume "Gent sa la grasìa"

Lit. 2.000.000 (€1.032,91)

Coro Polifonico Malatestiano di Fano

Acquisto CD ROM con esecuzioni corali

Lit. 1.944.000 (€1.003,99)

Fondazione Cassa di Risparmio di Fano

Spese di stampa per presentazione volumi editi dalla Fondazione

Lit. 1.315.899 (€679,61)

Editoria "Grapho 5" di Fano

Acquisto copie pubblicazione "Sona la tromba e sveglia i ricord"

Lit. 1.125.000 (€581,01)

Editoria "Pietro Manni S.r.l."

Acquisto copie del volume "I racconti di Fano"

Lit. 1.125.000 (€581,01)

Marsilio Editore

Acquisto copie del volume "La musiga"

Lit. 891.000 (€460,16)

TOTALE Lit. 84.707.199 (€ 43.747,62)

11 - Borse di studio

Università degli Studi di Urbino

Borsa di studio sulla "Determinazione del rischio geomorfologico e sismico e studio dei corpi idrici alluvionali della bassa valle del fiume Metauro"

Lit. 18.007.311 (^ 9.300,00)

Comitato Etico dell'Azienda Sanitaria n° 3 di Fano

borsa di studio per un laureato in Psicologia, Sociologia, Filosofia, Giurisprudenza per una ricerca "Informazione in Sanità tra prassi, normativa ed etica"

Lit. 18.000.000 (€9.296,22)

Università degli Studi di Urbino

Borsa di studio per stages a corsisti del D.U. in Biotecnologie Agro-Industriali

Lit. 13.000.000 (^ 6.713,94)

ISTAO di Ancona

Borsa di studio per partecipazione di uno studente del territorio fanese al corso di formazione manageriale e imprenditoriale

Lit. 12.000.000 (^ 6.197,48)

Istituto Statale d'Arte "Apolloni" di Fano

Borsa di studio per "Incastonatore orafo"

Lit. 5.000.000 (^ 2.582,28)

TOTALE Lit. 66.007.311 (€ 34.089,94)

12 - Formazione professionale

Istituti Tecnici Commerciali "C. Battisti" di Fano e "Donati" di Fossombrone e Istituto per il Commercio e per le attività turistiche "A. Olivetti" di Fano

Stages di n° 73 studenti delle quarte classi presso imprese locali

Lit. 43.800.000 (^ 22.620,81)

Fondazione Cassa di Risparmio di Fano

Premi a giovani per "Nuove idee d'impresa"

Lit. 30.000.000 (^ 15.493,71)

Provincia di Pesaro e Urbino

Borsa di studio nell'ambito dell'iniziativa "Idee per progetti europei"

Lit. 15.000.000 (^ 7.746,85)

Associazione Carristi di Fano

Borse di studio per partecipazione a corso di formazione professionale "Costruttore di figure e carri allegorici"

Lit. 10.000.000 (^ 5.164,57)

Venerabile Confraternita del Suffragio di Fano

Scuola di musica per strumenti a fiato e coro di musica gregoriana

Lit. 10.000.000 (^ 5.164,57)

Organizzazione Vallato di Fano

Scuola di musica per strumenti a fiato

Lit. 10.000.000 (€ 5.164,57)

TOTALE Lit. 118.800.000 (€ 61.355,07)

13 - Convegni

Fondazione Cassa di Risparmio di Fano

Spese di gestione per utilizzo Sala Centro Incontri "S. Agostino" e sala di rappresentanza della Fondazione per incontri di carattere culturale e sociale.

Lit. 27.652.721 (^ 14.281,44)

Circolo Culturale "J. Maritain" di Fano

Convegno di studi su Valerio Volpini

Lit. 13.206.500 (^ 6.820,59)

Fondazione Cassa di Risparmio di Fano

Spese per la inaugurazione delle restaurate lunette del Chiostro di S. Agostino a Fano e per la premiazione delle migliori "Nuove idee d'impresa"

Lit. 5.276.200 (^ 2.724,93)

Fondazione Cassa di Risparmio di Fano

Stampa manifesti per bandi di concorso e convegni

Lit. 2.586.581 (€1.335,86)

Comune di Saltara

Convegno su "Planetario e museo interattivo nella Villa del Bali "

Lit. 1.500.000 (^ 774,69)

TOTALE Lit. 47.635.421 (€ 24.601,64)

14 - Attività di didattica nelle scuole

Fondazione Cassa di Risparmio di Fano

"Bandiere e Costituzione – Fondamenti di una cultura che si sviluppa dalla dimensione locale e nazionale a quella europea". Progetto rivolto a n° 1.000 alunni delle quinte classi elementari del territorio di operatività della Fondazione.

Lit. 35.000.000 (^ 18.075,99)

Società Sistema Museo e Cooperativa Comedia di Fano

Attività didattica rivolta ad alunni delle scuole elementari per la mostra "L'ANIMA E LE COSE: La Natura Morta nell'Italia Pontificia nel XVII e XVIII secolo"

Lit. 4.000.000 (^ 2.065,83)

Istituto Statale "E. Fermi" di Mondolfo

Progetto "Vivere il paese per il recupero delle tradizioni popolari"

Lit. 2.000.000 (^ 1.032,91)

Provveditorato agli Studi della Provincia di Pesaro e Urbino

Concorso "Il libro sul banco – Il Bancarella nelle scuole 2001" rivolto a studenti degli istituti superiori

Lit. 1.500.000 (^ 774,69)

TOTALE Lit. 42.500.000 (€ 21.949,42)

TOTALE GENERALE Lit. 3.212.818.845 (€ 1.659.282,46)

ELENCO DEGLI INTERVENTI SUDDIVISI PER SOGGETTI BENEFICIARI

Interventi suddivisi per soggetti beneficiari

- 1 - Ospedali e strutture ospedaliere
- 2 - Amministrazione pubblica
- 3 - Enti e organizzazioni assistenziali
- 4 - Organizzazioni ecclesiastiche e religiose
- 5 - Università e centri di ricerca
- 6 - Istituzioni scolastiche
- 7 - Associazioni culturali e Comitati
- 8 - Collettività locale in genere (su iniziativa della Fondazione)

1 - Ospedali e strutture ospedaliere

Associazione Cardiopatici Fanesi

Defibrillatori (n° 20) da collocare nei punti cruciali della città di Fano
Lit. 168.000.000 (€86.764,76)

Azienda Ospedaliera "Lancisi" di Ancona

Adeguamento e completamento Unità di Emergenza Cardiologica
Lit. 163.483.475 (€84.432,17)

Azienda Sanitaria USL n. 3 di Fano

ECG dinamico holter completo di lettore per U.O. Medicina generale e n° 3 registratori
Lit. 40.000.000 (€20.658,28)

Comitato Etico dell'Azienda Sanitaria n° 3 di Fano

borsa di studio per un laureato in Psicologia, Sociologia, Filosofia, Giurisprudenza per una ricerca "Informazione in Sanità tra prassi, normativa ed etica"
Lit. 18.000.000 (€9.296,22)

Azienda Sanitaria USL n. 3 di Fano

Allestimento di una palestra per riabilitazione nella Residenza Sanitaria Assistita di Mondavio
Lit. 10.634.000 (€5.492,00)

AVIS di Fano

Acquisto 2 poltrone per donazioni di sangue presso l'Ospedale di Fano
Lit. 8.000.000 (€4.131,66)

Azienda Ospedaliera "Salesi" di Ancona

Apparecchiatura per Risonanza Magnetica Nucleare
Lit. 3.029.700 (€1.564,71)

Azienda Ospedaliera "Salesi" di Ancona

Apparecchiatura chirurgica per il Centro Regionale per la Fibrosi Cistica
Lit. 2.427.433 (€1.253,66)

TOTALE Lit. 413.574.608 (€ 213.593,46)

2 - Amministrazione pubblica

Comune di Saltara

Realizzazione museo interattivo della scienza e planetario nella Villa del Bali a Saltara
Lit. 266.666.667 (€137.721,84)

Comune di San Costanzo

Restauro del Teatro comunale "La Concordia" (Lit. 76.666.667) e delle mura urbane (Lit. 70.000.000)
Lit. 146.666.667 (^ 75.474,01)

Provincia di Pesaro e Urbino

Realizzazione mostra e catalogo su "L'ANIMA E LE COSE: La Natura Morta nell'Italia Pontificia nel XVII e XVIII secolo"

Lit. 130.000.000 (€ 67.139,40)

Comune di Fano

"In canto – La voce della lirica" edizione 2001 al Teatro della Fortuna

Lit. 100.000.000 (^ 51.645,69)

Comune di Barchi

Ristrutturazione edificio comunale da adibire a centro culturale

Lit. 66.666.667 (€ 34.430,46)

Comune di San Costanzo

Restauro ex oratorio da destinare a centro mostre e convegni

Lit. 40.000.000 (^ 20.658,28)

Comune di Monterado

Realizzazione di un centro diurno per anziani di Monterado, Monte Porzio, Mondolfo e San Costanzo

Lit. 30.000.000 (€ 15.493,71)

Comune di Pergola

Restauro Sala dell'Abbondanza da destinare a centro incontri

Lit. 26.666.667 (€ 13.772,18)

Comune di Piagge

Consolidamento Torre Civica

Lit. 21.666.667 (^ 11.189,90)

Provincia di Pesaro e Urbino

Borsa di studio nell'ambito dell'iniziativa "Idee per progetti europei"

Lit. 15.000.000 (^ 7.746,85)

Comune di Fano

Restauro collezione ceramiche del museo comunale

Lit. 10.000.000 (^ 5.164,57)

Comune di Cartoceto

Restauro organo storico chiesa "S. Maria del Soccorso"

Lit. 7.946.667 (^ 4.104,11)

Comune di Monte Porzio

Restauro edificio da destinare a Centro Multimediale

Lit. 7.216.833 (^ 3.727,18)

I.R.A.B. di Pergola

Restauro dipinto nella chiesa di "S. Orsola"

Lit. 5.500.000 (^ 2.840,51)

Comune di San Costanzo

Concerto musicale "Aspettando Natale" nel Teatro della Concordia

Lit. 5.000.000 (€2.582,28)

Comune di Mondolfo

Contributo su interessi per mutuo contratto per la realizzazione di una casa di riposo per anziani

Lit. 4.214.433 (€2.176,57)

Comune di Orciano

Contributo su interessi per mutuo per restauro ex Chiesa di Santa Caterina da destinare a centro mostre e incontri

Lit. 3.371.546 (€1.741,26)

Comune di Cartoceto

Restauro tela "S. Francesco d'Assisi"

Lit. 3.217.200 (^ 1.661,55)

Comune di Saltara

Convegno su "Planetario e museo interattivo nella Villa del Balì "

Lit. 1.500.000 (^ 774,69)

Comune di Fossombrone

Concerto inaugurale dell'organo storico recuperato nella chiesa di S. Filippo con un contributo della Fondazione

Lit. 1.500.000 (€774,69)

Comune di Cartoceto

Contributo su interessi per mutuo per restauro edificio comunale da destinare a Biblioteca

Lit. 1.104.032 (€570,18)

Comune di Fano

2° premio letterario "Valerio Volpini"

Lit. 1.000.000 (€516,46)

TOTALE Lit. 894.904.046 (€ 462.179,37)

3 - Enti e organizzazioni assistenziali

Cooperativa "L'orizzonte" di Lucrezia di Cartoceto

Realizzazione di un centro diurno per disabili

Lit. 134.333.333 (€69.377,38)

Famiglia Nova di Fano

Adeguamento casa a norme di sicurezza

Lit. 100.000.000 (€51.645,69)

Istituto Suore Adoratrici del Sangue di Cristo di Saltara

Ampliamento Casa di riposo per donne anziane

Lit. 75.000.000 (€38.734,27)

Associazione "Papa Giovanni XXIII" di Orciano di Pesaro

Completamento lavori per casa famiglia

Lit. 47.702.916 (€24.636,50)

Casa di Accoglienza "Don Remo Bianchi" di Barchi

Ampliamento locali per accoglienza dei familiari dei bambini in affido alla Casa

Lit. 46.666.667 (€24.101,32)

Cooperativa Sociale "Primavera" di Fano

Arredi per centro diurno per malati di Alzheimer

Lit. 40.000.000 (€20.658,28)

Opera Pia "Mastai Ferretti" di Senigallia

Realizzazione modulo di n° 20 posti per malati di Alzheimer

Lit. 40.000.000 (€20.658,28)

Comunità Italo-Americana a New York

Costituzione fondo presso ACRI per aiutare la comunità italo-americana coinvolta negli attentati dell'11 settembre 2001

Lit. 30.831.100 (^ 15.922,93)

Scuola Materna "San Marco" di Fano

Lavori di manutenzione straordinaria a locali della scuola

Lit. 25.000.000 (€ 12.911,42)

Associazione Nazionale Tumori (ANT) di Fano

Assistenza domiciliare a malati terminali

Lit. 20.000.000 (^ 10.329,14)

Associazione "Papa Giovanni XXIII" di Orciano di Pesaro

Pulmino per casa famiglia

Lit. 20.000.000 (€ 10.329,14)

Ente morale "Casa Lucia" di Cuccurano di Fano

Lavori di manutenzione straordinaria casa accoglienza famiglie e donne in difficoltà

Lit. 10.000.000 (€ 5.164,57)

Associazione Cardiopatici Fanesi

Per la organizzazione della "Giornata del cuore"

Lit. 6.370.000 (^ 3.289,83)

Associazione Genitori con Figli portatori di Handicap (AGFH) di Fano

Soggiorno in montagna per soggetti portatori di handicap

Lit. 5.000.000 (^ 2.582,28)

Parrocchia S. Anna di Orciano di Pesaro

Assistenza a carcerati presso il penitenziario di Fossombrone

Lit. 5.000.000 (^ 2.582,28)

UNITALSI di Fano

Trasporto a Santuari di malati bisognosi

Lit. 5.000.000 (^ 2.582,28)

Associazione "Nuova Catarsi" di Cartoceto

Sostegno a iniziativa editoriale - 2° convegno studi "Teatri della diversità"

Lit. 3.000.000 (^ 1.549,37)

AVULLS di Fano

Materiale didattico per 8° corso di formazione volontari

Lit. 1.149.000 (^ 593,41)

TOTALE Lit. 615.053.016 (€ 317.648,37)

4 - Organizzazioni ecclesiastiche e religiose

Parrocchia "San Michele Arcangelo" di Monte Porzio

Restauro n° 2 tele di Ceccarini

Lit. 24.000.000 (^ 12.394,97)

Parrocchia "S. Giustina" di Mondolfo
Restauro organo storico di "G. Callido"
Lit. 11.541.333 (^ 5.960,60)

Convento dei Cappuccini di "San Paterniano" a Fano
Restauro organo storico di "G. Callido"
Lit. 10.442.667 (^ 5.393,19)

Parrocchia "San Marco" di Fano
Realizzazione presepio artistico permanente
Lit. 10.000.000 (^ 5.164,57)

Diocesi di Senigallia
Restauro organo storico presso la chiesa "S. Maria Assunta"
Lit. 6.528.000 (^ 3.371,43)

Monastero di S. Teresa di S. Andrea in Villis
Restauro di n° 5 tele del Ceccarini
Lit. 6.000.000 (€3.098,74)

Parrocchia "San Cristoforo" di Fano
Restauro di n° 2 tele
Lit. 4.500.000 (^ 2.324,06)

TOTALE Lit. 73.012.000 (€ 37.707,55)

5 - Università e centri di ricerca

Fanoateneo
Sottoscrizione di n° 70 quote associative
Lit. 350.000.000 (^ 180.759,91)

Università degli Studi di Urbino
Struttura completa per la produzione di proteine ricombinanti per il D.U. in Biotecnologie Agro Industriali con sede in Fano
Lit. 49.400.000 (^ 25.512,97)

Università degli Studi di Urbino
Borsa di studio per stages a corsisti del D.U. in Biotecnologie Agro-Industriali
Lit. 13.000.000 (^ 6.713,94)

ISTAO di Ancona
Borsa di studio per partecipazione di uno studente del territorio fanese al corso di formazione manageriale e imprenditoriale
Lit. 12.000.000 (^ 6.197,48)

TOTALE Lit. 424.400.000 (€ 219.184,31)

6 - Istituzioni Scolastiche

Istituti Tecnici Commerciali "C. Battisti" di Fano e "Donati" di Fossombrone e Istituto per il Commercio e per le attività turistiche "A. Olivetti" di Fano
Stages di n° 73 studenti delle quarte classi presso imprese locali
Lit. 43.800.000 (^ 22.620,81)

Istituto di Istruzione Superiore "Nolfi" di Fano

Acquisto di un pianoforte per lo svolgimento di attività didattica in campo musicale

Lit. 20.000.000 (^ 10.329,14)

Istituto Statale d'Arte "Apolloni" di Fano

Borsa di studio per "Incastonatore orafo"

Lit. 5.000.000 (^ 2.582,28)

Istituto Statale "E. Fermi" di Mondolfo

Progetto "Vivere il paese per il recupero delle tradizioni popolari"

Lit. 2.000.000 (^ 1.032,91)

Provveditorato agli Studi della Provincia di Pesaro e Urbino

Concorso "Il libro sul banco – Il Bancarella nelle scuole 2001" rivolto a studenti degli istituti superiori

Lit. 1.500.000 (^ 774,69)

TOTALE Lit. 72.300.000 (€ 37.339,84)

7 - Associazioni culturali e Comitati

Ente Manifestazioni di Fano

Edizione del Carnevale dell'Adriatico anno 2001

Lit. 200.000.000 (€ 103.291,38)

Circolo Culturale "J. Maritain" di Fano

Convegno di studi su Valerio Volpini

Lit. 13.206.500 (^ 6.820,59)

Associazione Carristi di Fano

Borse di studio per partecipazione a corso di formazione professionale "Costruttore di figure e carri allegorici"

Lit. 10.000.000 (^ 5.164,57)

Venerabile Confraternita del Suffragio di Fano

Scuola di musica per strumenti a fiato e coro di musica gregoriana

Lit. 10.000.000 (^ 5.164,57)

Organizzazione Vallato di Fano

Scuola di musica per strumenti a fiato

Lit. 10.000.000 (^ 5.164,57)

Comitato tutela Chiesa di S. Lucia – Fossombrone

Restauro altare maggiore in pietra arenaria policroma

Lit. 10.000.000 (^ 5.164,57)

Società Editrice "Affinità Elettive" di Ancona

Acquisto copie del volume "Protagonisti e controfigure – I deputati delle Marche in età liberale (1861 – 1919)"

Lit. 6.000.000 (€ 3.098,74)

Società Sistema Museo e Cooperativa Comedia di Fano

Attività didattica rivolta ad alunni delle scuole elementari per la mostra "L'ANIMA E LE COSE: La Natura Morta nell'Italia Pontificia nel XVII e XVIII secolo"

Lit. 4.000.000 (^ 2.065,83)

Circolo Tennis di Fano

Acquisto copie del volume "Il Tennis di Frusaglia – Cent'anni"
Lit. 4.000.000 (€2.065,83)

Editoria "Società tipografica di Fano"
Acquisto copie del III volume "Come parlano i fanesi"
Lit. 3.000.000 (€ 1.549,37)

Circolo Culturale "Bianchini" di Fano
Contributo per attività svolta nell'anno 2001
Lit. 2.129.897 (€ 1.100,00)

Circolo Culturale "La Fenice" di Senigallia
1° premio poesia "Valerio Volpini"
Lit. 2.129.897 (€ 1.100,00)

"Editrice Chiaruccia" di Fano
Acquisto copie del volumetto "Personaggi sparsi e un po' di Fano"
Lit. 2.000.000 (€ 1.032,91)

Editoria "Grapho 5" di Fano
Acquisto copie del volume "Gent sa la grasìa"
Lit. 2.000.000 (€ 1.032,91)

"Il Nuovo Amico" Provincia di Pesaro e Urbino
1° premio giornalistico "Valerio Volpini" riservato a studenti delle scuole medie superiori
Lit. 2.000.000 (€ 1.032,91)

Coro Polifonico Malatestiano di Fano
Acquisto CD ROM con esecuzioni corali
Lit. 1.944.000 (€ 1.003,99)

Gruppo Artisti Fanesi
Esposizione abito creato da artisti fanesi
Lit. 1.912.400 (€987,67)

Editoria "Grapho 5" di Fano
Acquisto copie pubblicazione "Sona la tromba e sveglia i ricord"
Lit. 1.125.000 (€581,01)

Editoria "Pietro Manni S.r.l."
Acquisto copie del volume "I racconti di Fano"
Lit. 1.125.000 (€581,01)

Circolo Filatelico Numismatico "Castellani" di Fano
Annullo postale in occasione del Carnevale di Fano
Lit. 970.000 (€500,96)

Marsilio Editore
Acquisto copie del volume "La musiga"
Lit. 891.000 (€460,16)

"Accolta dei Quindici" di Fano
54^edizione della rassegna artistica
Lit. 500.000 (€258,23)

TOTALE Lit. 288.933.694 (€ 149.221,80)

8 - Collettività locale in genere (su iniziativa della Fondazione)

“Le nuove tecnologie della formazione”

Apprendimento dell'informatica, della lingua straniera e utilizzo della multimedialità nelle scuole primarie
Lit. 200.000.000 (^ 103.291,38)

"Bandiere e Costituzione – Fondamenti di una cultura che si sviluppa dalla dimensione locale e nazionale a quella europea". Progetto rivolto a n° 1.000 alunni delle quinte classi elementari del territorio di operatività della Fondazione.

Lit. 35.000.000 (^ 18.075,99)

Integrazione spesa restauro Arco d'Augusto

Lit. 34.420.000 (^ 17.776,45)

Quaderno dei restauri 1998/99

Lit. 30.821.000 (^ 15.917,72)

Premi a giovani per “Nuove idee d'impresa”

Lit. 30.000.000 (^ 15.493,71)

Spese di gestione per utilizzo Sala Centro Incontri “S. Agostino” e sala di rappresentanza della Fondazione per incontri di carattere culturale e sociale.

Lit. 27.652.721 (^ 14.281,44)

Stampa del volume “La Cartapesta e il Carnevale”

Lit. 20.440.000 (^ 10.556,38)

Borsa di studio sulla “Determinazione del rischio geomorfologico e sismico e studio dei corpi idrici alluvionali della bassa valle del fiume Metauro”

Lit. 18.007.311 (^ 9.300,00)

Premi alle migliori tesi di laurea su argomenti riguardanti Fano e il suo comprensorio

Lit. 16.943.050 (€8.750,36)

Pubblicazione sul sito internet del CD ROM “Valle del Metauro” e della “Ricerca sul Torrente Arzilla” realizzati con il contributo della Fondazione

Lit. 11.361.199 (^ 5.867,57)

Spese per la inaugurazione delle restaurate lunette del Chiostro di S. Agostino a Fano e per la premiazione delle migliori “Nuove idee d'impresa”

Lit. 5.276.200 (^ 2.724,93)

Stampa manifesti per bandi di concorso e convegni

Lit. 2.586.581 (€1.335,86)

Spese di stampa per presentazione volumi editi dalla Fondazione

Lit. 1.315.899 (€679,61)

Acquisto monete dell'antica Zecca di Fano

Lit. 720.000 (^ 371,85)

TOTALE Lit. 430.641.481 (€ 222.407,76)

TOTALE GENERALE Lit. 3.212.818.845 (^ 1.659.282,46)